京城日報
十二月二十日(金) 夕刊
編輯兼發行人 兒島吉治
印刷人 小川三之介
京城府太平通一丁目
發行所 合資會社 京城日報社

寄贈 10.12.23 帝國圖書館

優等賞受領
壽久松 キクマツ
平壌 松岡酒造場

自主宣言案難航
永野全權堂々の論陣
モンセル卿たじ〳〵
英、佛、伊も適用論で異議

永野日本代表

モンセル英代表

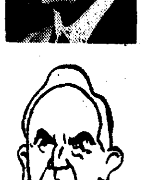
デヴィス米代表

コルバン佛代表

【ロンドン十九日聯合特派員發】第一委員會第七次會議は十九日午前十時卅七分（日本時間十九日午後七時卅七分）クラーレンス・ハウス第四階會議室に開會された、帝國全權團は前後二日慎重協議をとげた結果に基きイギリスの建艦宣言案に對し反駁を加へる

方針 を確立、永野、永井兩全權は岩下專門委員を帶同決意を眉宇に漂はして會場に臨んだ

イギリス代表は全權モンセル卿顧問チャットフイルド軍令部長クレーギー參事官、アメリカ代表部からはデヴィス全權、スタンドレー作戰部長出席開會とともにイギリス代表モンセル卿は休會延長を提議次の如く述べた

第一委員會は二十日午後三時半から會議を續け討議の上クリスマス休會に入りたい、休會についてはイタリー代表の要請もあり期間を一月六日迄延長したい

右提案に對し各國代表とも異議なく可決、いよ〳〵建艦宣言案の討議に入つた、アルフアベット順で

アメリカ代表デヴィス氏 はアメリカの立場を宣明次の如く述べた

建艦宣言案が各國間における現在の海軍力に關し今後著しく變化しない場合、アメリカ政府は同情をもつて考慮を加へるに吝かでない、然し問題は建艦宣言案の適用方法如何である、適用方法について詳細に亘りイギリス政府の方針を承らぬ限り全般的に賛成出來ない

ついで**フランス代表**も宣言案の

主張 には大體贊成を表明しながら、適用期間に難色を示し次の如く述べた

イギリス政府においては建艦計畫の適用期間を六ケ年とする意向と解されるが、國際情勢の變化の激しい現情において六ケ年とには絶對同意出來ない、最大二ケ年を限度としたい

ついでイタリー代表も同一意見を開陳し六ケ年に亘る建艦計畫を宣言する結果は現行の差等比率主義を繼續することになる

と述べ、イギリス政府の提案に難色を示した、イギリス代表モンセル卿はあらゆる質問に應答簡單に答へた

イギリス政府の提案を充分研究さるれば以上の不滿があたつてゐないことが判明すると確信するが、實際の適用方法については更に各國代表との間に愼重研究をとげたい

最後に**永野、永井兩帝國全權**は交々立つて自主的宣言案の根幹につき重大質問を提出した宣言案の前文によれば各國政府は自國の安全保障に必要なる軍備を自守的に宣言することとなつてゐるが、海軍力に關する國家の最少限度の所要量を如何にして判定するのであるか、ワシントン、ロンドン兩條約に基く現有勢力を基調に各國政府は所要兵力量を制定するが如きは理論上からも實際上からも到底承認出來ない、帝國政府は比率主義に基く現下の海軍力に不滿でワシントン條約を廢棄したのである、しかるに現有勢力を基礎に所要量を決定するのでは到底國防の安全を保障出來ないと主張し、建艦宣言案の主張が決定さるれば結局帝國政府としては海軍力均等が承認されなければならぬことを示唆し

應酬 に努めた、右質問に對してはモンセル卿並にチャットフイルド軍令部長等は極力應酬し理論闘爭を展開するに至つた、モンセル卿は永野、永井兩全權の整然たる論旨にタジ〳〵の態で結局『更に充分研究をとげたい』と逃げを張つた、かくて討議は前後二時間餘に亘り、永野全權は建艦案と共通最大限と對比し堂々の陣を張つて完膚なきまで、イギリス政府の提案を論駁するつもりだつたが時間なく充分論旨を盡すことが出來なかつた、二十日午後三時半からの會議において改めて宣言案に對し徹底的批判を加へ數字的討議に入るに先立ち事實上同案を葬り去る方針で、かくて第一委員會は午後零時五十分散會したが豫想に反し各國代表ともイギリス案に

全面 的支持を與へなかつたのは意外であつた、永野全權は建艦宣言案に關する討論に充分戰果を收めて午後一時議場を退出宿舍グロヴナー・ハウスに歸還した

コンミユニケ

【ロンドン十九日聯合】第一委員會終了後次のコンミユニケが發表された

一定年限に亘る海軍建造宣言に關するイギリス本國代表團の提案は本日午前の會合において再び討議されたり、日米佛三國代表はイギリス本國提案の實際的適用につき更に宣明を要求、質疑應答に盡せり、イギリス本國提案については更に新たな説明なし

上海學生運動激化

【上海十九日電通】上海の學生運動は藍衣社その他黨部機關に加入せる教授連の使嗾により全く尖鋭化し今明日中に横斷的各大學聯合會を組織し官憲の彈壓に對抗して大々的學生運動に移ることに決した

試案の失敗を英首相確認
下院演説において

【ロンドン十九日電通】十九日英下院における英佛和協試案に關する外交討議はホーア外相の辭職の後を受けて緊張裡に開始されボールドウイン首相は左の如く述べて率直に英佛和協案の失敗を認めイギリスは終始平和維持に關する限り聯盟支持を遵守する旨を闡明した

英佛案は明確且つ完全に死滅した、政府としては今後とても同案の復活を企圖する意思はなく余は英佛案が與へた禍害の調整には相當の時日を要することを認めこれを遺憾とするものである、ホーア外相は遂に英佛案に對する

責を負ふ て辭職されたが同外相の辭職は何としても政府にとつて大きな損失であり遺憾に堪へない、事實英佛案について政府閣僚は何れも同協定が出來るまで何等これを關知せず始めて同案の内容を知るに及んで餘りに政府の意向とかけ離れて居ることを認めた次第である、余のみならず各閣僚は何れも平和維持に關する限り政府の政策は常に聯盟を基礎とする旨の誓約を與へたことに對し終始これに忠實ならんことを期しつゝありこの誓約より逸脱せんとする如き意圖は有してゐない、イギリスは常に聯盟をして眞に強力なる平和機關としての本領を發揮せしむるために努力しつゝあることを明言すると共にイギリスとしては假令

聯盟主義 堅持のため脅威を受け孤立に陷る如き懼れありとするも斷じてこれに屈することなく當然なすべきことを斷々乎としてなすのみである、余は全國民に對し今一度政府に對し集團的安全維持を委任されんことを切望するものである

なほ首相は右演説において伊エ戰爭終了後聯盟改組の必要を考慮するに至るべきを示唆し、多大の注目を惹いた

内閣信任さる
勞働黨の動議否決

【ロンドン十九日電通】十九日英下院に於ては英佛和協案を中心として最高討議を行つた後勞働黨より政府の外交政策不信任の動議を提出し表決に附した結果、勞働黨の動議は三百九十七票對百六十五票の大差を以て否決され政府は信任された

有吉大使重要進言
須磨總領事を歸國さす

【南京廿日聯合】有吉大使は外交部長張群氏と會見國民政府の外交方針の打診を了した後廿五、六日ころ須磨總領事を歸朝せしめ會見經過をこゝに本省に報告すると共に重大建言を提議するに決定した

パリ試案抛棄
石油禁輸も無期延期

【ゼネヴア十九日聯合】聯盟理事會は十九日午後五時半より事務局ガラスの間において開會、議長ギナス氏司會の下にパリ試案討議の結果、遂に同案を抛棄するに決定、次の決議案を採決した

英佛兩國政府の起草した和協試案は全く暫定的不暸案に過ぎず、聯盟理事會はかゝる提案に對し公式所見を表示することは出來ない、理事會は刻下の情勢に鑑み十三國委員會に改めて伊エ兩國の紛爭につき全般的檢討を加へることを要請する、委員會は聯盟規約の諸原則に基き愼重檢討を加へるものとす

席上ソヴエート聯邦代表ポチヨムキン大使は特にパリ試案反對を表明し

パリ試案は聯盟規約を無視した侵略行動を承認したにほかならず、假に理事會の表決に附されたとしても表決には參加しなかつたであらう

と述べた

【ゼネヴア十九日電通】十八國委員會は十九日午後六時十五分非公開會議を開き對伊制裁石油禁輸案を無期延期に決した

ホーア氏辭職の辯

【ロンドン十九日聯合】イギリス下院は十九日午後三時半より愈よパリ案に對し外交討議を開始したホーア外相辭職のあとを受け政局がとみに緊張を呈してゐる際だけに傍聽席は立錐の餘地なく午後三時四十六分ホーア前外相は急霰の如き拍手を浴び議席に入りパリ試案成立に至る經緯について一身上の辯明を試みて曰く

伊エ兩國紛爭處理に關する外交折衝は複雜を極め且つ困難を極めた、予はパリにおいてフランス代表ラヴァル首相と協議を遂げ和協試案の起草を決定したが同案に關する非難に鑑み遂に辭職の已むなきに至つた、この際諸君の御肝を乞ひ辭職の理由について辯明を致したい、總選擧後予は外相に轉じて以來既に第一に伊エ紛爭がヨーロッパに波及し大動亂を惹起する事態を想像し暗に

英伊兩國 間の戰端の開始されるのを阻止するため出來るだけ努力した次第である、制裁調整委員會がイタリー政府と經濟斷交案を石油にまで擴充しようとするや、イタリー政府は石油斷交をもつて武力的制裁乃至敵對行動と看做す決意を藏し、イギリス政府も各方面から頻々と如上の報告に接した、勿論イギリス政府は一國家としてイタリー政府の威嚇に微動だにするものではない、苟もイタリー軍がイギリス國民を攻撃する場合はイギリス國民は敢然立つて報復行動に出るであらう、しかも過去の歴史に徴すればイギリス國民は見事イタリー軍に報復最後的勝利を收めることを信じて疑はぬ、然し一旦イタリー軍が單一國に對し攻撃を加へ他の聯盟國政府が被侵略國に對し充分な支持協力を與へない場合國際聯盟は必然的に

土崩瓦解 するに至るであらう、イギリス政府の深き懸念は實にこゝに存する、かかる重大時局を回避するため余はラヴアル首相との間に和協試案を作成した、同案はエチオピア政府の同意出來る最少限度の要求であつた、勿論試案の或る部分については予はすくなからず不滿であつた、然しながら情勢は洵に重大である、更に戰爭を繼續することが危機の根本である、從つて多くの不滿を忍び戰爭停止に努力せねばならぬ、諸君は更に英伊兩國政府が今日連帶關係を維持することが外交上絶對必要であると思惟されたい、情勢は今や著しく

重大危機 を齎するに至つた、イギリス政府は地中海艦隊を派遣エジプト、マルタ海上各地に兵力を増加した次第であるが、一方聯盟國政府は一隻の軍艦一台の飛行機乃至一兵をも動かしてゐない

北支猫眼録
きのふの淵けふは瀬となる
【1】 曹鐵源

揉み拔いた北支時局も漸く一段落したが、民國以來今回の北支自治問題くらゐ波瀾重疊猫の目の如くグル〳〵廻轉した事は全くその例を見ざるところで、恐らく支那の歴史を通じても昨日と今日は愚、朝と晩とで形勢が引つくり返つたとは餘り多く經驗されぬ事であつたらう、しかもこの位表裏のある書くにも書けない内容を盛つた變局は先づ絶無といつていゝ程だ

北支自治問題の發端は去る六月の北支協定及び察哈爾協定締結から來てをり香河事件から急轉してこゝに二ケ月近い紛糾を續け文字通り錯綜多岐に亘る折衝が行はれ目まぐるしき舞臺の展開となつた、問題は北支自治政權の樹立、南京政府の統制下から眞に日支親善の實現地帶を結成しようとするもの、つまり南京政府の息のかゝらぬ政權を樹立して日支の完全なる提携を期し北支經濟開發と西北方よりする共産軍の脅威の共同防衛を目標に北方の樂土建設が究極の到達點であつた、六月事件で北平軍事分會代理委員長何應欽氏と梅津天津軍司令官との間に所謂梅津、何應欽協定——北支協定或は六月協定ともいふ——が成立して北支における國民黨の排日的各機關が一掃された、即ち憲兵第三團や藍衣社、國民黨部などが河北省から姿を消しそのうへ中央軍及び于學忠軍などが北平、天津から撤退して茲に北支明朗化の第一歩が印せられた、事實當時の北平、天津の空氣は全く一變し、道行く邦人の女子供にさへその朗かさが感得される位、平安そのものゝ感情が流れてゐた、この調子で行けば北支の天地は正に歴史的の大好轉たるべく、民國この方かゝる快適な空氣は夢にも知らなかつた程の良き轉換を見たのであつた

然るに察哈爾事件後當西北軍二十九軍々長たる宋哲元がその責を負ふて察哈爾政府首席を辭し天津に引籠つてからしばらくして時局は俄然急迫せる風雲がまき來り各種の運動が隨處に勃發し北支の明快さが忽ち一掃されてしまつた、即ち香河事件がそれであり、天津騷動もその一つであり、北平の糞桶行列などといふ珍運動もその例である、香河縣は停戰區域線上にある一縣城であるが苛税反對運動が遂に縣城乘ッ取りとなり、農民團と稱する乘ッ取り團が自ら縣長や公安局長を任命して暫く縣城を占領し大なる反響を呼んだかに見られた、この間にも其の詳細を發表し得ぬ事ばかりで、眞相は極めて僅少の一小部分しか日本にも傳へられず傳ふるにも傳へ切れない内情もあつたのである、これは何時の世に眞相が其儘發表出來るか、當分は恐らく表面の事實しか公表出來ぬであらう

かくて九月に入つて宋哲元が平津衛戍司令として返り咲くにいたつて北支自治政權樹立の氣運濃厚となり、北支特殊地帶設定の聲が何處からともなく出て、日を追ふてこれが擴大され敷衍されて物情漸く騷然たるにいたつた、宋哲元は馮玉祥の舊部下であり舊西北軍として唯一の殘存部隊であつて、その二十九軍は兵器も可なり整備され部隊の訓練又北方各軍より群を拔き加ふるに西北軍最大の特徴たる強き團結力を持つ處からかねて蔣介石にとつて目の上の瘤であり一寸始末に了へぬ舊軍閥の代表的のものであつた、これがため蔣介石は一先づチヤハル省に入れて機を見てこれを分解改編する意向であつた事は明かである、宋哲元がチヤハル事件によつて自から進んで辭表を提出した事は蔣介石にとつては勿怪の幸であり、直にこれを許可して宋哲元の參謀長であつた民政廳長秦徳純を後任主席代理に任命した、然るに秦徳純は鄒分宋哲元が引つ込んで居る限り斷じて主席代理に就任しないと頑張り、すつたもんだの揚句が宋哲元の平津衛戍司令任命といふ事になり、それで秦徳純も納得してチヤハル主席代理に納まつた

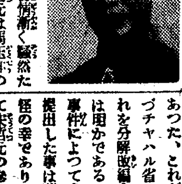

それから約一ケ月程して北支自治運動が表面化して來た、即ち宋哲元の平津衛戍司令として、北平、天津の實權を掌握し河北省主席で犬猿の間である商震の勢力を驅逐してから宋哲元の勢力は遙かに肥り出し、北支の實權者として北支新政權の最高首班者たるべく急角度の上昇力を見せて來たものである

（寫眞は何應欽）

英炭坑總罷業
一月廿九日を期して

【ロンドン十九日聯合】イギリス炭坑夫組合代表は十九日午前の會議において罷業案を討議の結果、四十七萬八千票對二萬八千票の壓倒的多數をもつて執行委員會の提案を可決し、一月廿九日を期して全國一齊罷業を斷行するに決した

朝鮮總督府公債發行
要求通り承認か
二十七日に閣議決定

【東京電話】拓務省明年度各外地特別會計豫算案に對する大藏省への説明は既に南洋、樺太兩廳の分を完了し台灣、朝鮮兩總督府の分も近く完了する運びにあるが最も注目されてゐた朝鮮總督府に對する公債發行承認額は總督府の要求である二千二百八十萬圓がそのまゝ認められることに大體諒解を得たが正式の閣議決定は豫定の二十四日は間に合はず二十七日に變更されることになつた

閣議決定事項

【東京電話】廿日の定例閣議決定事項左の如し

一、日本國、滿洲國間郵便業務に關する條約締結方の件（樞府御諮詢濟み）
一、昭和八年勅令第二八三號米穀統制法第九條の規定により米穀その他の輸入税増加の件中改正の件
一、大正九年勅令第五七四號朝鮮總督府遞信官署現業員共濟組合に關する件中改正の件
一、南洋群島關税調査委員會廢止の件
一、人事
大使館一等書記官 杉下裕次郎
任總領事ウラヂオ在勤被仰付 外務書記官 西春彦
任總領事青島在勤被仰付 總領事 三宅哲一郎
カルカッタ在勤被免

人

◇上瀧本府人事課長 東上中廿一日午後三時歸城
◇瀨讓次郎氏（鐵道局技師）廿一日京城發二月八日門司出帆瑞國丸で渡歐
◇齋藤北鮮鐵道管理局長 廿日入城朝鮮ホテル

天地玄黄

イギリスの軍縮案に對して、日本以外は徹溫的反對付き原則的是認といふ複雜的態度だ、近頃のボーナス時期で、甘い亭主が女房に着物をせがまれて、徹溫的反對付き原則的是認をしちよりますちや

◇

ムッソリーニは生きる爲めだと仰在る、エチオピアも恐らくさうでしやう、而して聯盟は平和といふ甘美なる夢に醉はんが爲めに

◇

支那全土に學生の示威運動、その間に勉強でもして居つたら示威運動の必要も起るまいに

◇

出刃をふるつて實子を刺す女性、鬼といふ字が殘つてあつても及びもつかない

元寇 (126)
藤井眞澄作 齋藤五百枝畫

對馬の山（五）

——褌ひとつの怪物、あいつだ。あいつは兄を行方不明にした許りではない。そのつい前に、恥かしやあの遊女屋で、京から來た遊君との、うれしい宴を邪魔した憎いやつ。あの時は初戀と酒の醉ひで、夢中であつたが、今考へてみると、あいつはこの源三郎が得意の太刀を、爛漫でたゝき落して、あの若い遊君の人飛礫でおさへつけてしまやあがつた。おそろしい怪物——あいつに相違ない……

ぶる〳〵腹の底から、震へがこみあげて來るのだ。それは武者震ひか、恐ろしさからか。

小屋の中では、銅羅聲がまたつゞけられる。

『……あの時からぢや。太宰府の侍どもをやつつけたくて堪まらなくなつたのは』

『禁酒を破つて日本人に立ち還つた上は、もう高麗へ戻る氣にはなれない。さうか云ふて、元のイカヅチ黨へも歸られない。なぜかといふと、イカッチ黨の仲間には、國にあだなす外國人は殺害してもよいが、同じ血をわけた日本人はたとへ傷つけてもいけないといふ堅い戒めがあるのぢや。お前樣がお得意な鼠業でやつつけたやうに、この塔二郎は塔二郎で、お得意の水潜りの妙術でもつて、やつつけたくて仕樣がないのぢやからな』

ぴり〳〵とお髭も、ふるへる。祖父の心の祕密を、はじめて知つたからであらう。

『これい、なんとか返答して下さらぬか。お前樣はまだ〳〵まりむつつりになつてしまはれた。この塔二郎すつかり張合がなうて、淋しうてたまらん……』

と、この時はじめて、怪物の呼吸が聞えたかと思ふと、

『わしはもう、生きてゐる張合がなくなつたのだ』

凄味にみちた、恐ろな聲だ。魂の底へまで響くやうな鬼氣を含んでゐる。

暗で忍び聞く二人の若者は、思はずぞつとして、兩手を握り合つた。

『ヒヽヽヽ。久しぶりにお前樣の聲を聞いた。ヒヽヽヽ。なに、生きてゐる張合がなうなつたと。それは病氣ぢや、どこか身體の加減が狂ふた病氣ぢや。大酒をくらつて思ひきりあばれ廻つたら、忍ちなほります。スッと直ります』

『この病氣は、さつき云はれたイカッチ黨のいましめが元です』

『なに、イカヅチの戒めが元ぢやと……』

『わしは幼い頃から一心不亂に、劍の術のみを勵んで來ました。劍の奧義は受けて守るのではなくて進んで斬るところにある。受けて守つたら、きまつて敗けです。ところが、今から五年前、京の水無瀨で、貴方の同志中内是眞卿から、この魂の底まで響くたゝきこまれた言葉——日本人はみんな天照大神の尊いみすゑぞ、同じ血をわけた親類であるから、どんな事があつても傷つけてはならない……その身を傷づけてその命をたち、』

『おゝ、さうちや……』

『このことだまを魂の中にきざみこまれて以來、あゝ人が斬りたい——といふ慾がわき出て堪へられぬやうになると、人里はなれた山や野にひとり隱れることにしてゐました。ところが、三年前、あの今津に於いて恰ど貴方の見てゐる前で、ふとしたことから多くの人をきずつけ、その上蒙古國使の隨員を殺してしまつたのだ』

『いや、それは違ふ。殺されたのでなうて、あれは……』

この時である。

バタ〳〵と小屋の前へ走り出た船頭の江井藤三郎。決死の聲——

『兄のかたき、そこうごくなッ』

特効 吸入藥 カンピロン

感冒 氣管支炎 咽喉炎
肺炎 百日咳 聲がれ 肺結核 喘息等

實驗推奬
英陸軍々醫監
谷口醫學博士
大野醫學博士
上村醫學博士
辰巳醫學博士

獨創に輝く 合理的吸入療法

肺炎、感冒、百日咳等の呼吸器病に從來普通に用ふる吸入藥は重曹食鹽水等なるが、陸軍軍醫總監河合榮治氏は專門的立場からこれら呼吸器病には吸入療法の大切なる事を痛感して、山本醫學士と共にメヂチンカンフル注射液の研究から進んで吸入藥カンピロンを創製せり。本劑は呼吸器系疾患の治療上に新機軸を與へ臨床的に貢獻する所大なり就中左の効能に特色を有す。

カンピロンの特色
一、せきの出る神經に作用して咳を止め又、痰を溶解し容易く袪痰の効を奏す
一、心臟を強め抵抗力を増進し且肺炎、氣管支炎等の熱症を治する効ありて全快を早む。
一、解熱作用あり、即ち體温中樞を刺戟して發熱を抑制す又殺菌力あり

定價 大百五・千五百

全國藥店に有
◎類似品多數あり御注意を乞ふ

大阪 道修藥學研究所

國境警備の陣固め
迫撃砲を装備す
飛行機用の爆弾も用意
陸軍から拂下げ交渉決定

わが半島の國境警備を完備するため警務局では今度更に目下頻に偵察に使用中の飛行機に爆弾を積載して匪賊軍を爆撃すると共に新に迫撃砲を備へることになり、新貝警務課長が東京で陸軍省兵器局と交渉したところ、爆弾と迫撃砲拂下げの話がきまり、すでにその手續きを陸軍當局と交渉してゐるので來春早々には第一線に使用出來る樣子である

愈よ二十四日頃に
事變の行賞決まる
消防も今後は内地と連絡
けふ新貝警務課長歸任談

なほ東京から歸任した新貝警務課長は語る

總督府關係の滿洲事變論功行賞は來る廿四日頃發令され、本府地方廳、道、遞信各局一齊に受賞者は發表されるであらう、國境地帶の積極的警備陣の充實を計るため、陸軍省に諮り機關銃擲彈、手榴彈等の武器拂ひ下げを交渉したが都合好く話が進み近く實現する、從來内地と朝鮮の消防事務には何等連絡がなかつたので内務省警保局や消防協會本部を訪ひ、内鮮消防協會の合同、實現を研究したが、これも順調に進展し近く内鮮消防の合流が實現、強力な消防協會が出來るであらう、武德殿は閑がなかつたので東京と大阪だけを見學して來た

京城都計講演

京城府では我國都市計畫の權威者内田工學博士の來城を機として廿日午後一時から府會議室で都市計畫に關する講演會を開いた、都市計畫研究會員、府會議員其他關係者の聽講あり同二時半終了した

賀川豐彦氏の上陸を拒否

【サンフランシスコ十九日聯合】賀川豐彦氏は信教的共同組合運動に關する講演のため十九日早朝郵船秩父丸でサンフランシスコ到着したが健康診斷書を所持せず移民官の命令でサンフランシスコエンゼル島の移民公務署に留置診斷を受けた結果慢性トラホームと決定移民官は同氏の上陸を拒否するに決定した

愛婦主催で奉祝日
二十三日に神宮大前で

廿三日は皇太子殿下の御誕辰日の佳き日に當るので愛國婦人會朝鮮本部及び京城分會では各婦人團體代表者及び關係者三百餘名の参加を得て、廿三日午前十一時朝鮮神宮奉賛殿で御誕辰奉祝祭を擧行、なほ同會婦人會幹部は式後京城府内の孤兒院、保育院、養老院、癩病院を見舞ひ、御祝の袋を贈ることになつた

諸學校の冬休みはじまる

歌留多や双六、羽根突きやお雑煮の樂しいお正月もあと十日近くに迫りました、府内の各學校もいよいよ冬休みに入ります 京中、龍中、道商、善隣商は廿五日から一月の七日迄、京商、第一高女、第二高女、女子實業女子技藝は廿一日から一月十四日迄、府内各小學校、普通學校は廿五日から一月十八日迄です、京商、第一高女、第二高女では廿日二學期の終業式を行ひ、校長から冬休み間の注意があつた

イフセンイング

愈よ第二陣へ
京畿道の年末警戒

京畿道警察部の指揮による歳末第二次特別警戒は廿一日から管下一齊に行はれる、特別警戒第一次の十五日から廿日までは各署員の緊張により事件らしき事件の發生をみず、殊に十六日の第二回一齊檢察により事故發生數より檢擧數の方が多く、好成績ををさめてゐる 第二次特別警戒はこの緊張に拍車をかけるもので道警察部ではこの期間の中に吉良警務、中村高等、細保安、天岸衛生、野村刑事の各課長をそれぞれ郡部に派遣し、署員の士氣を鼓舞し、一方府内では佐伯警察部長が警戒の第一線に立つことになつてゐる

百貨店に消防手
年末の警戒

京城消防署では火災シーズンに入つた今日全市民に防火思想を植えつけてゐるが更に歳末時の大賣出しに雑沓をきはめる百貨店方面に廿一日から卅一日までの十一日間消防手を派遣し警防の任にあたらす事になつた、これは先年東京、銀座の白木屋並に今年初頭の和信の火災等から推して注意を喚起するもので一朝有事に備へることになつてゐる

渡船で五人遭難
突風から全南麗水郡の椿事

【光州電話】全南道麗水郡苹井面積金里漁業陳元祚(三〇)同朴順吉(二〇)の兩名は同郡苹陽面元細浦より陳の妻李也無(三〇)の外女五名を便乘させ、航行中十一日午前七時半ごろ苹井面沖合で突風のため顛覆し漂流中を島民が發見、陳元祚、朴順吉、李也無の三名は救助されたが金正葉(二〇)金點葉(一〇)金奉日(二五)金氏(七〇)の四名は溺死し金泰落(一〇)は行方不明となつた

鼻は高いぞ鮮産品
移輸入は閉出し
來年度に於る鐵道局の購買諸材料品の總額
二千萬圓の殆ど全部鮮産

黒字軌道を驀進する鐵道局の明年度の購入品は總額二千萬圓に上り半島一の購買高である **購入品の** 九分九厘は國産品に凱歌があがり、舶來品は僅にタイプライターのリボン位のもの主なものは線路の枕木三百萬本、石炭の四百萬圓、セメントの二百萬袋をはじめ約五百輛の客貨車材料、機關のほか橋梁、レールなどで近く一齊に入札される筈である特に石炭と枕木は鮮産品萬能で兩方共に供給過剰の狀態で、これ迄米材だつた枕木などは **鮮産松材** で萬事OKまた人件費二千萬圓を投じ、來春から線路橋梁の改良、新線工事の促進列車増發に備へる車輛の新造など明かな活躍が一ヶ年に亘り開始されるわけである

鎭南浦の争議に乘じ
赤化を企て發覺す
首謀の十名送局に決まる

【鎭南浦電話】二十日正午記事解禁=去る七月十三日午前六時半を期して勃發した日本鑛業鎭南浦製錬所罷業事件は首謀者

二十四名の取調べ一段落

と共に警察署では左記十名を治安維持法違反として送局に決定

鎭南浦府碑石里二三三呉荷根(二五)▲同二四四趙仁秀(二五)▲同一白基順(二六)▲同二六八金泰成(二二)▲龍岡郡大代面大頭里一三邊文山(二二)▲同孔昌武(二二)▲鎭南浦府碑石里五五任賢三(二六)▲同三五三裵基兆(二四)▲同新興里九二黄憲植(二四)▲龍岡郡大代面大頭里金元根(二二)

當時罷業突發と同時に警察署では全員の非常召集を行ひ池内署長總指揮の下にトラック、バスに分乘した警官隊は直ちに現場に赴き、同所請願巡査派出所前廣場に集合して争議團旗を押し立て大デモを敢行中の争議團に解散命令を嚴告した、一方争議團側は十三項目を會社側に提出し回答を待ちつゝ雨中を警官隊と對峙して數時間を過したが、會社側の回答遲延とともに罷業團側は炊出しを開始しますます

氣勢をあげ

つゝあつたが警察署はそのうち過激な一部のものをそく〳〵檢束をはじめたので遂に結束崩れて一先づ解散し、ひそかに同所附近の松林内に集合し第二段の闘爭方針を樹立し夜に入ると共に檢束者奪還を企圖の下に檢束トラックの通行を阻止せんとしたが敏速な當局の警戒のため不可能に陥り尖鋭分子相次いで檢束され罷業團の

結束も崩れ

はじめ就業する者相次ぐ始末に首謀者、呉荷根、趙仁秀、金泰成、白基順等は愈よ自己の危険を感じ府内外の山中を轉々としてゐたが、遂に罷業開始後一週間目七月廿日に府外籬沙里在の林檎園見張小屋に潛伏中を探知され警察署全員包圍のうちに一網打盡に逮捕された、うち首謀者呉荷根のみはこの警戒網を脱出し逃亡を企てたが當局必死の大捜査により同月廿九日府外龍岡郡三和面西亭里の友人方に潛伏中を逮捕された、この呉荷根は赤化を企てゐたもので、ストライキ戰術に關する無産黨系統の指導書等を平易に書直して未組織勞働者の教育に狂奔し、機の熟するのを待ち一千餘名の職工を動員ゼネストを斷行し溶鑛爐の火を斷ち、一擧に經濟闘爭から政治闘爭に轉換し革命運動の前衛たらんとしたが

當局の急速

なる斷壓に遭遇し熾烈化さんとした赤化工作も遂に崩壞するに至つたものである、尚彼等は取調べの結果直接全協派に黨との連絡はなかつた模樣である

犯人の隠れ家

三宅元教授を除く
赤の一派判決
轉向せよとやさしく説いて
温情寛大なる言渡

三宅元城大教授を中心とする西大門事件で、朝鮮再建共産黨産業別赤色勞働組合の三宅教授を分離せる權榮台一派卅四名の京城地方法院の公判は山下裁判長係で二十日午前十一時西大門署長指揮の警官が嚴戒のもとに特別大法廷に開廷山下裁判長は『刑の適用は豫審決定書による、日本の國情は被告等の抱くが如き思想は許されない、既に轉向せるものはよく、未だ轉向に至らない被告は一日も早く轉向しよき國民となれ』と前言して次の如く執行猶豫十七名に及ぶ温情なる判決があつた(上の數字は求刑)

權榮台(六年)懲役五年(未決通算一八〇日)▲鄭泰植(五年)同五年(同)▲安鍾瑞(四年)同三年六月(同)▲李鉉相(同)四年(同)安三遠(三年)三年(同)▲卞洪大(同)三年六月(同)▲朴鼎斗(二年六月)二年六月(同)▲南萬熙(同)二年六月(同)▲金晉成(二年)一年六月(同)四年間執行猶豫▲徐升錫(同)二年(一〇〇日)四年間猶▲李明新(同)二年(同)四年間猶▲金喜鐵(同)一年六月(一八〇日)▲崔慶玉(同)一年六月(同)▲李元奉(同)二年(同)▲許マリア(同)二年(一〇〇日)▲安炳春(同)二年(同)▲李順今(同)二年(同)▲鄭[illegible]星(同)二年(同)▲邊雨植(同)二年(一〇〇日)四年間猶▲李星山(同)二年(同)▲任澤宰(同)二年(同)四年間猶▲金三龍(同)二年(同)▲韓六洪(一年六月)一年六月(同)四年間猶

おみやげには 松の實飴

うれしい正月の音(けさ龍山で)

富興駐在所員ら奮戰

平北厚昌郡富興駐在所新天巡査部長以下三名は受持ち區域を警戒中十八日午後十一時半對岸臨江縣六道溝自波洞に廿名の馬賊が現れ、約三十分交戰の結果賊は銃三〇、彈丸百十三發を遺棄して奥地に逃走した警官隊は十九日午前一時半駐在所に引上げた

早くも賀状
郵便局は戰時狀態

年賀狀特別取扱開始日の廿日がカレンダーの表に飛び出すと共に各局の年賀郵便取扱ひが始まつた、京城郵便局の窓口には朝からドットばかり賀狀の洪水、今年の一番は昨年と同じく南大門通りイカリヤ旅館の一千二百十四通、其後十二時迄に出された數はザット一萬五千六百通、同局では當務員八十七名、臨時雇人百十名、傭人六十名計二百五十七名をもつてこれから押し寄す賀狀の洪水陣に備へてゐるが、出來るだけ早目に出して欲しいと言つてゐる

光州府内に強盜
盛んに出沒

【光州電話】最近光州府内に持兇器強盗事件が頻發しあはたゞしい歳末に府民を脅かしてゐるがまた〳〵十八日深更府内五町目材木商内山重夫氏方に持兇器の怪漢が侵入し天井板その他を物取逃走したので光州署では躍起となり犯人嚴探中

青春なくば人生なし

京城府洞某富豪長男金相烈君(二二)が二十日午前三時頃『父上樣、歳月は何時の間にか流れ二十二年と』いふとまづ書いてペンを握つたまゝ倒れてゐるのを家人が發見大學病院で手當中だが服薬の分量が多く生命危篤、人のうらやむ富豪の長男に生れながら青春を一期に死を求むるに至つた原因は同君が三年前に結婚、スヰートホームを營むうちふとしたことから惡病に感染、三ヶ月前手術の結果青春の喜びを失つた爲めらしい

鍾路方面の街の紳士狩り立て

鍾路署では師走の街を脅し廻る街の紳士暴力團狩を斷行する事になり刑事を督勵嚴重査察の結果、高等係では東錦町柏員金某外一名を檢擧、司法係では通洞一五九李範德(二八)外五名の街の紳士を檢擧目下留置取調中であるが今後更に檢擧の手を擴大する模樣である

徹 話ツイタ居所知ラセ 瓔子

御婚禮御披露宴 御宴會ご御食事ハ 本町ホテルへ

義州税關吏正當と判明
虚偽の告訴

【新義州】既報、新義州地方法院檢事局に告訴した義州稅關出張所員五名の職權濫用、竊盜容疑事件は被告訴人を呼んで取調べの結果告訴内容とは全く異り、粟六俵の所有者に就て取調べたる事實はあるも、監禁は勿論治療二週間を要する傷を負はしたることなきこと判明、寧ろ告訴人にかて日頃密輸の疑ひをかけられてゐたものであることがわかつた

於義洞公普上棟式

京城於義洞公普校々舍の增改築工事は本年七月三木合資の手で起工以來工事進捗し廿日午後三時から上棟式を行つた、同校舍は延建坪一、六三四平方米の近代式鐵筋コンクリート三階建で工費七萬五千五百圓を要するものである

泥棒道具

二十日未明京城三坂通鮮銀舍宅街を徘徊してゐる怪しい少年二名を鐵路看員が發見調べると京城壽町洞一朱興根(一九)=假名=外一名で挽臼屋が本職だと言つてゐるが懷中には七つ道具を所持してゐるので不審を抱き留置取調中

怪死事件取調べ
さらに女布教師喚問

既報=狂へる人妻をしぼつて餓死と寒さのために遂に死にいたらせた京城旭町、天理教布教師、關谷榛子さんを繞る怪事件につき摘發のメスを揮つた本町署では徹底的に追求することになり廿日平林警部補は關谷榛子さんを召致、取調べを續ける一方谷迫、平野兩刑事部長は信徒關係者を招き同布教所の内部に付事情を聽取してゐる

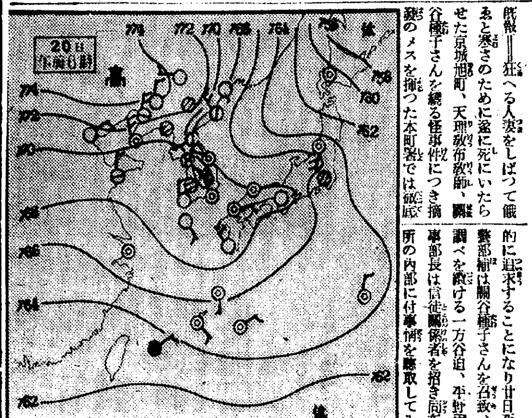

全般天氣豫報(21)

京畿 黄海 忠南北	北東乃至南東の風	大體は曇だが所によると雨か雪
全南 全北	北東乃至南東の風	大體は曇だが時々雨か雪
慶南 慶北	右同	右同
平南 平北	北乃至東の風	晴れたり曇つたり
咸南南部 江原	右同	大體は曇だが所によると雨か雪
咸北 咸南北部	北乃至西の風	晴れたり曇つたり

廿日朝の概況

高氣壓は蒙古から南滿洲に張り其の端は黄海、朝鮮及西日本に延びてゐます、低氣壓はカムチヤツカ方面にあるのみですが、黄海中部は少しく氣壓が低くなつてゐます、天氣は北支那滿洲は晴れてゐますが遼東半島は曇り朝鮮では北鮮及湖南方面が晴れてゐる外は薄曇り又は曇、平壤と京城は小雪模樣、内地は表日本は晴れてゐますが、裏日本は陰雲であります、鮮内の氣温は著しく上昇して平年に比し二三度の高目となりましたが、南鮮沿岸及國境方面は二三度の低目であります

京城地方【今晩】東の風で曇り小雨雪模様【明日】同じ

仁川地方【今晩】風弱く曇り【明日】曇り惡くすると時々小雨又は小雪

京城温度(十九日)最高零下一度一最低零下十四度三(二十日)正午零度一分

暮のお買物人氣を集めた…三中井の大歳の市

御歳暮用 御贈答用品 大賣出し (全店)

新鮮な食料品を始め呉服・雜貨・家庭用品・化粧品・玩具・等 氣の利いた特撰の品物特賣……

大歳の市 全店

クリスマス玩具・かるた賣出し 二階
三中井好み 羽子板賣出し 二階
新春用呉服類特賣 三階
お正月用 掛軸・屏風・床置 特賣 六階
殿方・婦人・子供洋服特賣 四階
座蒲團 八端製 銘仙製 特賣 四階
御進物用雜貨特賣 一階
お正月御祝儀 家庭用品特賣 五階
神棚 神具 臺所用品特賣 一階

樂しいクリスマスは…ゼヒ三中井食堂で…… 聖誕祭晩餐會 二十四日 二十五日 晩餐 午後五時より 豫約御申し受けます 六階食堂

お歳暮には……萬人向の 三中井商品券 福引景品附 箱代無料 を御利用願ひます 鮮滿本支店……共通至便 三圓以上美麗箱入調進…… 一階

御一報次第早速お屆け致します…… 電話(2)一一五一番

三中井

毛皮の ショール 首巻 最需要期に……トップを切つて前例なき破格割引大提供 二十一日より 正札の一割五分引大處分 一階

カメラ御用命は專門店の島田へ 十二月末日迄景品付 ベビーレット 壹台 九圓五十錢 目錄進呈

京城府明治町二丁目六九番地 島田誠昌堂 電話本局 長三 四八番 一九一九番 振替京城 三〇八番 出張所 平壤府八千代町二九番地 電話 一九六九番 振替京城 三一八〇番

こゝさずに飲める メーズンコーヒー 全鮮有名百貨店食料品店にあり

京城 金 金銀地金分析賣買 杉山商會 高價買入 京城明治町 杉山商會

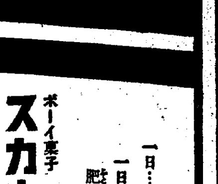

131 一日…一日… 一日…と… 肥る…伸びる 強くなる! ボーイ菓子 スカウト どこの菓子店にもあり 五錢

お白粉と錦紗と"おデン事件" 咽ぶ師走の花畠 だがね宵の忙しさケロリ

師走バラエテイ（B）

「さらいふたかて、なんぼなんでもあんまりやわ、八ッもいきはつて」

「よつぽどどうかしてはつたのやろ、あてその半分で結構」と横から話の端を取つて

「エ、その話ほんまかいなよういはんわ」と、之が何かといふと秀千代さんが昨夜アルコールの指揮するまゝに"おでん"を八本も平げたといふのだから話はたわいないものである

藝 妓部屋の午後五時―化粧する、髮をなでながら島田をくづされた話が出る、爪彈きで小唄を口づさむ、あつちこつちに火鉢をかこんだ連中からハーさん、ターさんとの痴話から秀千代さんのおでん事件迄飛び出していや全く女三人寄れば何とか所のやさしさではない、それが寫眞で見られる樣なまめかしさ、氣の弱い私はトタンに女のゐない國に行きたいと思つたデス

「どうです、いゝ寫眞が撮れましたか」と組太夫張りの澁い聲でこの家の主人西村さんがポーとした所をさましてくれた、と……これから父さんとの師走問答

×　×

「どうです、忙しいでせう」

「お蔭樣で毎晩約切れが續きます、何といつても今時分から正月一杯が忘年會、新年宴會と私達の書入れ時なので」

「景氣がすばらしいさうで……」

「まあいゝ方でせう、昨年よりも

本 數はこども（藝妓）が三四十人も增えたといふのに毎晩の樣に約切れださうですから」

「さう三四年前の樣な事はございませんわ」と傍から母さん（主婦）がおつしやる、傍では「えゝよろしうございます、京喜久さんですね、柴龍さんと見太郎さん十時から貰ひで〈イどうもありがたうございました」

張場の男衆は電話の應接に忙しい

「芳勇家でございます、ハア秀千代さんお急ぎでハアよろしうございます」

「秀千代さ――ん京喜久お急ぎですよ」

と、送聲管?で二階の藝妓部屋に通信する

隣 り部屋では今柴龍さんが着付を濟ませた所、男衆が帶の仕上をしてゐる、いよ〳〵これから忘年會の御座敷へ――

「九時半頃迄は前から約束の御座敷へ出てなきやならないが、それから後はあたし達の好きな人に貰ひをかけてもろて遊ぶの、宵の忙しさなんてケロリと忘れて了ひますわ」とおつしやる、ほんまに「よういはんわ」

藝妓部屋

天氣圖の見方につき（二）

風と雲と雨

朝鮮總督府觀測所長 國富信一氏談

低氣壓は

…空氣が稀薄になつた處…

ですから其處へは周圍の氣壓の高い部分から空氣が流れ込みます。之れが風です

又低氣壓は周圍から空氣が流れこんで來ますが、その中には北の方から來た冷たい風だの南から來た暖かい風だのがあり、低氣壓の中心附近で寒風暖風が出合ひ雲や雨などを生じます。それ故氣壓の配置がどんな風になつて居るかを見るのが天氣豫報をする上に最も大切な事なのです

氣壓の配置を調べるには地圖の上へ各地で測つた氣壓の値を書き込んで見れば判ります。併し空氣は通常高い所へ行くに從つて稀薄になりますから、氣壓も高所へゆく程小さくなります。その割合は十一米昇る每に一粍宛氣壓が下ると云ふ位です

それ故高さが違ふ觀測所で測つた氣壓を比較して見ても、高さによる氣壓低下が加味されて居ますから比較になりません。それで各所で測つた氣壓を「十一米每に一粍下る」と云ふ割合を入れて凡て平均海面上の値に引直して仕舞ひます。こうして比較すれば眞に其の時の氣壓の配置が判る譯です。さて

氣壓の値

を地圖上に書入れて見ますと其の時の氣壓の配置が判りますが、これでは見難くて困りますから、同じ値の氣壓をもつた地點を結ぶ線を書いて見ますと一目して氣壓の配置が判る樣になります此の樣な線を等壓線と云ひます天氣圖には必ず等壓線が記入してありますが其の線の傍には七六〇とか七六二とか云ふ數字が記入してあります。之れは若し等壓線が七六二ならば、其の線の上に當る土地は凡て七百六十二粍の氣壓であると云ふ事です

等壓線で氣壓の配置を見ますと低氣壓の處や高氣壓の處が一目して判ります。そして通常見易いために低氣壓部へは『低』高氣壓部へは『高』の字を記入してあります。そうして風は常に高氣壓から低氣壓へ向く事も判りませう

日本棋院 昇段大手合戰譜（8）

三段 田中不二男　先相先 先番 二段 小泉重郎

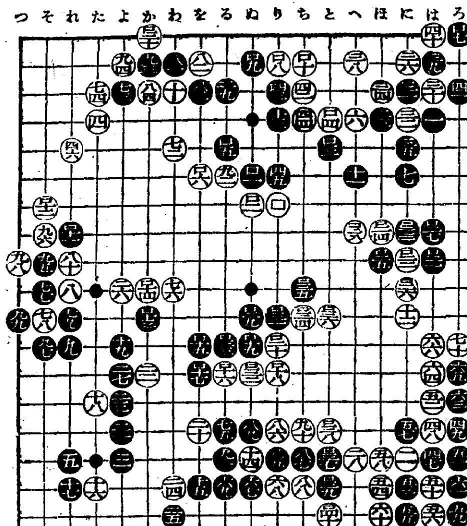

●ロ二一 は九	〇ロ二二 に九	23
●ロ二三 に八	〇ロ二四 ほ八	
●ロ二五 ほ九	〇ロ二六 に十	
●ロ二七 は八 1	〇ロ二八 へ八	20
●ロ二九 ぬ十一	〇ロ三十 か一	
●ロ三一 り十一 2	〇ロ三二 ぬ十三	4
●ロ三三 る十三	〇ロ三四 ち十一	5
●ロ三五 ち十	〇ロ三六 と十一	5
●ロ三七 と十六	〇ロ三八 と十五	
●ロ三九 と十七	〇ロ四十 と十八	

（分）（一分以內は切捨）

●三七 ツグ

所要時間累計 白 七時二四分 黑 四・一五

（制限時間各八時間）

對局者の言葉

（黑）ロ十九と白ロ二十の交換なしでロ二一と打つと白「る十一」の封鎖を喫します この殘された大場を打つ事になつては、どうやら曙光を認めたやうですが――

（黑）ロ二九で「よ一」のハネを利かした上、「る二」と取つて居るのも大きいのですが、續いて白「る十一」と打たれると、そのまゝ白地がまとまつてしまひます

（黑）ロ三三とわざとダメをツメたのはロ三五に續いて白「と十」と二段バネされない用意に外なりません

戰の跡

●黑ロ二一のヒラキは、中盤後に殘された唯一の大場である、こゝを打つ手順になつては、細棋ながら黑に望み多い局面ではなからうか〇白ロ三十と二目取る手は、はつきり九目に相當するのだが、黑ロ二九のノビはそれ以上に相當するらしい●黑ロ三三で『を十一』のタケフは此の場合詣らない、譜の如くダメをツメておくと白ロ三六で『と十』に二段バネして來た時に、黑『ち十二』白ロ三六黑ロ三八白ロ三七黑『り十四』白『ち十四』黑『ち十三』と箝めて打つ事が出來る〇白ロ三六とノビたからには、黑三七ロ三九と運んで惜しくない所だ

オリンピック制覇の準備 併 半島陸上競技界回顧

寄 喜田勲

京 畿道中對等抗で個人的に活躍したのは短距離に一高普の李華敏、四百米に牧君龍中、障碍の仁商の柴田君、徽文の洪君、長距離に養正の孫君等の記錄的には見るべきものはなかつたが母校の爲めの活躍は勇ましかつた

かくして中等學校の大會も是れを以つて幕を締められたのである

が內地に於ける優秀な選手と比較して全般的に強いと云はれて居る吾朝鮮の中等學校も個人的にみる技術的に多少の劣りがみられると思ふのである。現在は元氣に委かせて猛烈なる頑張りで或程度は維持出來るものであるがまだ前途ある選手達であるから或る一定の技術的要素をよく內地へ行つた場合とか大きな大會などの優秀なる選手の技術的に對する諸々なる點を得ることが必要であると思ふ

こ れは良き指導者が居る處は理想であるが朝鮮の如き指導的コーチーのなき處は前述の如くに自分で研究せねばならんと思ふやがて第一線になる各選手であるから今後一層自重して益々技術的に研究されんことを希望する、次は專門學校へ回顧を移さう

朝鮮に於ける學生競技界は茲二三年前は見る影もない有樣であつたが學聯の成立によつて急速なる進歩を遂げて來たのであるがまだ半島の中心勢力までは遠い將來と思ふ

現在の中等學校の弱い選手が東都遊學心が非常に盛んな爲め朝鮮に殘る者が少ない爲め又內地の強い選手もをのずから朝鮮などに來ないと云ふ點が進歩の遅れる一原因ではないかと思ふのである、此點は多數の大學、專門學校を有して居る朝鮮として今後考へなければならない宿題である

本年で相當の實力を持つた選手は高商山本、松崎、越田、大學の島崎、齒科の金の諸君それと水原高農の一、二の選手である學校としては水原高農と高商とは互角にあると思ふ、それに普專の科が金君の入校によつて相當強味が現はれて居る

そ れから練習などにもよることが多くあると思ふ、競技自身を以つて親睦を計るといふことは技術的向上を計らぬことではないと思ふ、よく親睦を意味することであるから技術的向上は必要ないと云ふ人が居るがこれは甚だ違つた意見と思はれる

今 茲に詳細に論ずることは略すとにかく學聯も早く半島の中心勢力になることに盡力して欲しいと思ふのである

女子競技界に就ては多數の意見もあることであるが、これは今暫時述べることを省略したいと思ふ只今後共一層活躍を望むのである

とにかく思つたことを書いてみたのであるが、吾々の目的は今後五ケ年にあるのであつて先づ其の第一年目である來年は是非共半島より多數のオリンピック選手を生むことが第一條件である

今 日朝鮮に於ける政治的方面からみて經濟的方面からみて非常な躍進を續けて居る、朝鮮であるからスポーツに於ても益々發展を期せんことを希望するのである

（終）

今晩のラヂオ

六時お話（東）中村亮平▲七時三〇分講演（大）商學博士武田鼎一▲八時ラヂオドラマ椿姫（東）▲九時五分三曲晴桂三木助

恒例 第二回 忘年名畫祭 廿五日から中央館

京城映畫ファン待望の的となつてゐる恒例第二回忘年名畫まつりはいよ〳〵來る廿五日から六日間京城中央館で賑やかに催されることになつた、本年はパラマウント、メトロ兩社に新たに東和商事、コロムビアの二社が參加した、番組は京城映畫記者俱樂部が選定編成した強力名プログラムであり、入場料は階下二十錢、階上三十錢といふ奉仕料金である、京城名物となつたこの忘年名畫祭は早くも話題の渦を描いてゐる

◇廿五、六兩日【パラマウント】明日なき抱擁【メトロ】ダンシング・レデイ

◇廿七、八兩日【メトロ】南風【東和商事】永遠の緣

◇廿九、卅兩日【コロンビア】或る夜の出來事【東和商事】別れの曲

サイレン

◇京城中央館の新春興行プロは、つぎのやうに決まつた

◇第一週――寛壽郎主演「右門捕物帖花嫁地獄篇」高田稔主演「急行列車」

◇第二週（四日から）――千惠藏主演「股旅新八景」PCL「三色旗ビルデイング」

◇第三週（八日から）妻三郎主演「新納鶴千代」PCL「エノケンのどんぐり頓兵衛」

◇注目されてゐたPCL作品は、明春から中央館と契約成り、同館は新興、PCL、洋畫の積極的プロで進出することになつた

紙上病院

淋？黴？

【問】約一週間前不淨行爲により三日目に局部に異狀を來し濃き（ウミ）が尿道のすぐ側に小孔が出來てソコから出ます之が淋疾でせうか、或は黴毒でせうか

答＝瀬戸病院長 淋疾らしい、副尿道といふ特別の孔が右の局部にあるのでそれが淋疾に罹つたのでせう、漸次本分を冒しませう

遊びのたゝり

【問】一ケ月前より黴毒にかゝり今では横痃が出來てきた樣です、六〇六號何本位うてば全治するでせうか、市中の藥店にある藥で全治致しませうか、尙横痃は切らずに治す事が出來るでせうか

答＝瀬戸病院長 六〇六號は新しい病氣には七八回して見る事、服藥の治療のみでは全治は六ケ敷い、黴毒の横痃は多くは切らずに全治する

お正月映畫紹介（4）

蹴手繰り音頭

井上金太郎監督 阪東好太郎主演

下加茂全發聲

長谷川伸原作の新聞長篇小說の映畫化、監督は井上金太郎、カメラは伊藤武夫――松竹下加茂のオール・トーキーである

配役はいろはの伊四郎を坂東好太郎、笠松戒三を月形龍之助（特別出演）お才を飯塚敏子、鹿毛平之助を大內弘

◇

一家氣まゝに旅するいろはの伊四郎が武州鷲の宮の安宿でゆくりなく逢つた娘お才は勤王運動家鹿毛平之助を殺した女、彼女には追手が二組、浪人者の三人組と、やくざの七人組がついてまはつてゐた……【京城浪花館第一週、田中絹代の『せめて今宵』をと共に封切】―寫眞は月形龍之助

背広 オーバ トンビ の レディメード 破額均一提供

二十一日より三十一日迄

本年最後の思ひ切つた謝恩特別大奉仕

お買物には福引景品つき

一五・〇〇　二〇・〇〇　二五・〇〇

型と仕立の優秀……眞にお奨め出來る三中井のレデイメード

お好みの洋服がすぐに問に合ふ格安な何れも破額の均一奉仕値……

京城 三中井 四階洋服部

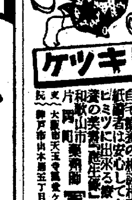

ヒキツケ てんかん

無代進呈

和歌山市 藥劑師 冨吉榮作

せきにコデチン 三十錠 一五十 藥店にあり

官認 東京自動車學校 東京府下 規則送呈

CRIMAG クリマグ 西勝造鑑製 特許法製

○宿便排除に ○常習便秘に ○胃腸疾患に ○胃酸過多に

無味無臭にして服み易く極めて副作用なく何等効力顯著！

各藥店にあり

近代人の嗜好に適するユニイクな香り

丹頂チック ポマード製に優る良品

適度の粘調と自然の光澤 整髮最高點

¥.50 .75 1.20 金鶴香水株式會社

Columbia ¥45.

新發賣 第四五二號

益々評判の高い「最低價の高級品」木製長普道に依る再生音の美しさは壓倒的です！

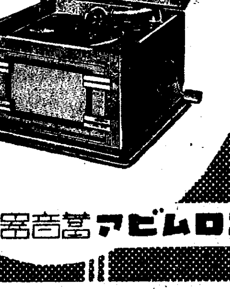

製造發賣元 株式會社日本蓄音器商會

コロムビア蓄音器

知つた はれやか 忘れた頭痛

感冒解熱新藥 キナピリン

特長 服み易き丸劑にて胃腸心臓を害せずかぜねつ頭痛に最もヨクキク

各藥店に有 高橋盛大堂

朝鮮土産 人蔘エキス

むし病 全治 ●たむし ●いんきん ●はたけ ●水むし ●たむし ●毒虫の害 其他一般皮膚病の良藥

全國藥店にあり 東京 尾澤商店

ポリドール 二圓盤！

浪花節 映畫物語 萬才・落語 童謠・軍歌 詩吟・端唄

銘酒 誠鶴 年末大賣出

賣出期間 十二月一日ヨリ末日マデ限リ

誠鶴一本ニ付キ花王石鹸一個進呈

釀造元 深見酒造場

紡聯次期操短に外地が論議焦點

鐘紡は光州工場の加入に反對

東洋 日清 兩紡に默契成る

【東京電話】東洋紡、鐘紡、大日本紡など大紡績會社は最近朝鮮に進出し綿糸生産設備の増加を企圖しつゝある傾向に鑑みて紡績聯合會の內部にては外民地の紡績も聯合會に加盟して操短に服せしむべしとの議論が擡頭し、既に過般の明年一月より三月までの操短據置決定の際に於て東洋紡の庄司副社長と日清紡宮島社長との間に默契あり、東洋紡は同社仁川工場を次期操短(四月より六月まで)に加入せしむることになつてゐるが、鐘紡は同社光州工場を操短に加入せしむることに強硬に反對して居り從つて次期操短決定に當つては外地紡績問題が論議の焦點となるべく、場合に依つては鐘紡の聯合脫退の事態に立至るのではないかと見られてゐる、尚外地の紡績工場の設備は次の如くである

▲關東州
滿洲福紡(福島紡系) 二九、五二〇錘

▲朝鮮
朝鮮紡績 三九、七七六錘
東洋紡績仁川工場 三一、四八八錘
鐘紡光州工場 五〇、〇〇〇錘

米政府は依然銀を買つてゐる

◇…モ財務長官言明

【ワシントン十九日聯合】世界銀市場の近來の動搖につき最も注目せられるものはアメリカ政府の態度であるがモルゲンタウ財務長官は十九日新聞記者團との會見において去る十六日述べたと同樣アメリカ政府は引續き銀を買つてゐることを明にし左の如く語つた

財務省は今週も引續き銀を買つてゐる、本日も矢張り買つた、何處で買つたか言明の限りでないが、その買つた場所が頗る多くて諸君が聞けば驚くだらう

ロンドン銀塊 土曜日市場は休止

【ロンドン十九日聯合】最近銀塊取引は甚だしく異常を呈してゐる事實に鑑みロンドン銀塊仲買商は追つて何分の通告あるまで每土曜日銀塊市場を休止するに決定した

銀は依然續落

(ニューヨーク十九日發聯合)ロンドン現場公定相場は引續き十六分の十三片方低落し世界銀塊相場の軟勢やまずハンデーハーマン商會は銀値を前日より更に二仙方引下げ五十三仙四分の三と發表したこれは本年二月六日以來の安値である

中旬入超 一千四百萬圓

【東京電話】大藏省發表=十二月中旬全國對外貿易概算左の如し(單位千圓)

輸出	七〇、七〇二
輸入	八五、二二三
計	一五五、九二五
入超	一四、五二一

北鐵買收の滿洲國公債 けふ要領發表

(東京電話)北鐵買收に伴ふ滿洲國公債第三回分の發行要領は二十日シンヂケート幹事銀行たる興銀を通じて下請業者に對し左の如く正式に發表された、而して右の募集額三千萬圓のうち一千萬圓は殖銀引受け、二千百二十萬圓はシンヂケート、殘り八百八十萬圓は證券會社下請となつて居る發行要領

▲利率 年四分▲發行價格九十九圓五十錢▲期限十年但し三年据置每年半期に十五萬圓以上償還▲申込期間 昭和十一年一月十六日より同十八日まで▲拂込期間 昭和十一年二月五日▲引受銀行及會社 興銀、正金、鮮銀、第一、三井、三菱、安田、川崎第百、住友、三和、野村、名古屋、愛知各銀行、三井、三菱、安田、住友の各信託▲應募者利廻り 初期四分八厘三毛餘、最終四分五厘五毛餘(以上單利)初期四分七厘八毛餘、最終四分三厘一毛餘(以上複利)

載寧に直轄店設置

朝鮮運送では最近黃海線載寧沿線地帶塘浦中繼の內地移出貨物增加に伴ひ、荷主方面の要望を容れて直轄店を設置する事になり、取引店の營業權を買收し海州出張所々屬營業所として本月初旬以來營業を開始した

朝電建設材料を朝運が運搬引受

請負輸送量三萬噸餘

來春から着工される朝鮮電力の寧越發電所を基點として南鮮方面に至る送電線及發電所建設材料の運搬請負に就ては內地業者も之が請負を申込んでゐたが、遂に朝鮮運送の手に歸したので同社では之が輸送のために最新式のトラクター及び朝運考案のトレラー數臺を利用する外、外國產自動車をも試用し萬全を期する事になつた請負輸送數量は約三萬噸なるも實際作業に當つては三割乃至四割の增加が見込まれ一箇一噸以上十七噸迄の重量品相當多く之等は仁川、釜山、群山の三港經由夫々目的地に輸送される筈で、ある發電所は忠州驛より二十三里の奥地にあり、之が道路及渡船場の設備に數萬圓を要する見込である

麗港運輸を朝鮮が吸收 株式の七割を肩替りす

朝鮮運送では今回麗水港の麗港運輸(資本金十萬圓二分の一拂込)の株式七割を肩替りし資本的に同社を併呑することとなつた、この結果麗港運輸では二十日午後二時より臨時總會を開き重役の改選を行ふが、社長には河合治三郎氏、取締役に增田平八、高瀨政一兩氏が入る筈である、なほ麗水港運輸は川崎汽船の代理店である

燈油割當是正で支那向投賣中止 近く同業協定

【東京電話】昭和十年度商工省燈油割當額が過剩なりしため、日石、小倉その他の本邦石油會社は內地市價維持の必要上何れも支那方面へダンピングをなし再輸出を行つて來たが、十一年度の割當は右の事實より是正されその必要がなくなるので、近く前記數社間に支那向燈油輸出に關して協定が締結されることとなるべく、この締結の出來次第スタンダード、アジアテキサス等の外油會社にも進んで協定を申込むこととなる筈である

高原、城內間私鐵使用認可

平元線高原、城內間廿九粁九分の大倉組私設專用鐵道は今度松本組に讓渡、沿線の金鑛石、一般客の便乘許可の申請中十九日附認可された

多獅島鐵道も建設配當を實施

廿日臨時總會で定款を變更

多獅島鐵道株式會社では京東鐵道の後配株募集に鑑み株主の意向を酌み且工事の建設完了までに二ケ年半を要することが判明したので建設配當實行に伴ふ定款の變更を二十日の臨時株主總會で協議し總會終了後同專務富野繁三氏は打合せのため東上することゝなつた

米資割當決定

十二月一日の委員會で決定を見た大藏省預金部の米資資金三千萬圓の融資は十九日これが受入手續を完了し廿日東京で受入を了したので本府財務局では直に之が割當額を左の如く決定發表した(單位一萬圓)

殖銀	二二七〇
鮮銀	六七〇
東拓	六二〇
金組	四四〇

銀の引渡しは支那の誠意一つ

在支手持銀と當業者の意向

【東京電話】支那における銀國有斷行に伴ふ在支日本側銀行所有銀一千萬ドルの處置については、支那幣制視察から歸朝した大藏省の湯本國庫課長の報告を中心として大藏外務陸軍その他關係各方面と協議することとなつてゐるが、銀行當事者は既にバー引渡しに反對しており政府としても本邦銀行の手持銀はその性質が支那側銀行における兌換券の發行準備としてではなく、專ら資產として保有してゐるものであり、現在の國際市價を無視したるバー引渡しは妥當を缺くものとして現在の相場に應じた引渡し乃至は平衡稅を免除したる海外輸出を強化するかの二途をとるのが妥當であるとの見解を有しており右方針のもとに國民政府側と折衝するものと見られる

朝鮮繩叺協會總會 坂本會長の表彰決議

朝鮮繩叺協會にては去る十八日午前十時より商工會議所第二會議室にて定時總會開催、會員會社十一社全部出席、本府よりは尾崎、山本、千田の三技師以下臨席し明年度朝鮮繩叺の八百萬枚、繩八十五萬貫、滿洲化學工業の叺百萬枚、繩百三十五萬貫、豐年製油會社の叺百二十萬枚、繩十萬貫及朝鮮糧農會叺百二十萬枚、內地特約店叺百三十萬枚、計叺一千五百萬枚及百八萬五千貫の生產計畫と共制當大連駐在員制を出張所に昇格、出張員の增員、朝鮮穀用協會との合併は前日の委員會決議せるが、同時に始政廿五周年の式典に當り協會長坂本由藏氏が產業功勞者として表彰されたることは獨り同氏の名譽であるのみならず、同會の名譽でもあるとして同氏の表彰及記念品贈呈を滿場一致可決、同午後五時散會した

北鮮製紙工場 一月ド旬入札

北鮮製紙青山建設部長は月餘、工場敷地吉州に出張してゐたが今日入城し次の如く語つた

現地に出張して工場の設計を終了工場機械の設計原圖は東京で作成しつゝあり、一月下旬乃至二月下旬中に入札に付し解氷期になつて建設に着手する豫定である、機械の大部は內地で製作するが一部は外國に注文する、機械の据付は七八九の三ケ月、十月には全工場は完成する豫定で之に要する建設資金は六百萬圓である、當初のクラフトペーパー製造をハトロン紙製造に變更したため一ポンドにつき三錢の利益が增加する豫定で、計畫は極めて順調に進捗してゐる

穗落

預金部の米資放出は愈よ決定したがこれには大藏省の反對意見が強硬だつたらしい▲その理由は貯金や簡保で預金部に入つてゐるよりも朝鮮へ出たものが多過ぎるといふ事にあるらしい▲資金の多い所より少い所が資金を必要とするのは理の當然で大藏省の言分は小兒だまし見たやうなもの▲朝鮮簡保の資金運用の權限を總督府が有するに至つたのも朝鮮の立場を特に考慮して本府が大藏省と盛んに理論鬪爭をやつた揚句の所產である▲金組が簡保資金の直接受入を考慮中で實現せば金組へのエポツクである

來春の課題

統制法を繞る內鮮工業の相剋

人絹染色工業の卷(九)

人絹織物の鮮內消費は益々旺んで、朝鮮の人々の需用があらゆる田舍の家庭にまで伸びて本格的に實れはじめた、殊に朝鮮婦人たちの衣裳には從來の絹紬をはじめ高價な絹布ものは安直な人絹に驅逐され、綿布、麻布などの領域にも勇敢に喰ひ入つてゐる、朝鮮の

麗人 たちの容姿も正確に言へば〃人絹狂れの音と共に〃なんて言ふても宜い位需要は伸びてゐる、十年度織物消費高豫想四億方碼のうち人絹は綿布についで二一%の八千四百萬方碼で昭和四年基準でその消長を見ると(單位%)

[illegible]	一〇〇一
[illegible]	七二
[illegible]	七一〇
[illegible]	二二一
毛織	二四五

實に七倍への激增でまさに人絹黃金時代だ、最近の人絹織物の移入高を見ると

	(千方碼)	(千圓)
昭和七年	三一、八八六	五、五五二
八年	三七、五五五	八、六六六
九年	三九、三三四	一〇、一三〇
十年八月末迄	二四、四三三	八、五六八

これに對して朝鮮の人絹布生產はどうかといへば人絹布は移入稅從價八分が課せられ一方人絹絲の移入稅は無稅だからこの間稅額だけの採算が有利となつて人絹織布工場設置の

素地 が與へられてゐるが、未だ朝鮮では資本と技術が不備で充分な發達を見てをらず僅かに昭和八年に設立された朝鮮織物安養工場他二三の工場で月產一千五百反程度の人絹布製織を行つてゐるに過ぎない、

ところが一方人絹染色仕上

仕上 業だけは一歩先立つて工場が急增し、最近の人絹布移入は白生地が增加して色物が相對的には減少しつゝある傾向を生じた、この結果は內地の人絹染色業者に壓迫を加へることになり、內鮮人絹染色業者の相剋を惹起したのである

染色仕上業の發達

染色仕上業が人絹布製織に先立つて發達した根本的原因は染色加工の工程が比較的小資本と、簡單な技術で操業されるためであるが、さらに重要な條件となつたのは次のやうに移入稅の問題とこれに絡んだコスト安に基づいてゐる、即ち

一、移入稅は從價八分が課せられてゐるが生地では反當價格一圓四十四錢、色地一圓八十錢であるから同じく八分の從率でも從價稅額で兩者を比較すると碼當二厘四毛の開きが出來

二、包裝費では生布の薄と色地の本館の相違から一碼換算一厘六毛方色物の包裝料が割安となる

三、さらに內地では業界の統制料機業手數料等の負擔が合計碼當三厘九毛となつてゐる

四、現在加工料金は碼當朝鮮二錢內地二錢一厘一毛となつてゐる結局朝鮮の人絹染色業の採算を內地のそれに比して右諸費用を通算すれば碼當九厘方低いといふ數字が出るから當然將來に向つて鮮內に於ける染色數量は伸びて行くものと期待されるが現在鮮內業界を展觀すると(單位千反)

	染色能力	織布能力	餘剩染色能力
朝鮮織物安養工場	一、二〇〇	七〇〇	四〇〇
泰昌織物	一、五〇〇	五〇〇	一、〇〇〇
釜山織物	五〇〇	一五〇	三五〇

右三社は何れも自社製布の染色を主とし餘剩能力を以て內地より移入生地の染色加工に當つてゐる

昌和工業	一、〇八〇	―	一、〇八〇
朝鮮染色整理	一、〇八〇	―	一、〇八〇
朝鮮紡織釜山工場	五四〇	五三三	―
日鮮染色整理	目下計畫中		

右は何れも昭和八年から今年にかけて操業を開始したもので中には內地組合員が內地の統制を逃れて投資したもの若くは組合員の工場進出によるものが數社に上つてゐる

株式 氣迷濃厚 動かず

前場 今朝は海外財電も殆ど材料を報じ銀塊の如きは二十二片台に後退せる事とてこの方には何等の期待すべきものもなかつたが新東の底固きに東阪共に持合とあつて當所は新東一七三圓一と五高大新九八圓二と一安日產七一圓六と同事朝三〇圓七と一高と區々に寄附あと新東以下いづれも膠着僅かに三、五十錢方の小動きをみせたるのみに結局新東一安大新不申日產一高朝新二高新鐘一五九圓七と前場引

後場 前場膠着のあと後場は新東一七二圓九新鐘一五九圓六大新九七圓九日產七一圓五朝新三〇圓九と寄附あと極度の閑散場面であつた

手掛り待ち

海外財電は連日不動を報じてゐるのでこの方面には何等材料となるべきものもなく重要商品は何れも惡化しており綿糸も惡く結局八十圓あたりまで行くのではないかとみられてゐるし人絹の五十圓台割れ說まで飛出すに至つた然るにこの重要商品安があるにもかゝはらず新東のみは獨り手堅き持合を繰返してゐるので却て嫌な味が殘されそうな感もする茲許も新東のみは四つに取組んで仕手は拱手傍觀の態度を執つてゐるし漸く警戒人氣が強くなつて來た而して新東は之で既に一箇月近くも持合つて來たのであるからもはやこの邊で何れかに分岐すべき時は近づいてゐるとみてよいのであるが分岐に惱むところは全く仕手關係にあるものである買方は今少し軟派の買込むのを待つてゐるやうであるが鮮株がついて來ないとあつては積極的にはなり得ないともみられる要は二十三日の當限落後の如何が問題とみられてゐる夫れによつて動くであらう仕手の如何にかゝつてゐる

放射線

▲軟派も新東を賣つてみても堅いとあつて側面攻擊と方面を換へて日鑛其他產業系統人絹株など弱體物をつゝいてゐるが大して鋒いて來ないとあつて氣迷相場で暮の一と相場もありやなしやに疑問符をつけて來た▲東京からの情報によれば東京地場西筋は依然として賣り安い所にけ中野が挺を入れて來るし一寸高いとマバラの利喰が出ると云つた始末で新東も動けない▲材料はなくなつたし環境も大してよくないが金融緩慢を眺めては買つてみたいとも云はれる所だから旬例更らむづかしい因緣場ではある▲旬例の餅搗相場も出ず市場は閑散ながら手詰め商內で出來高は相當あるがこんな年末相場は珍らしい▲北支の情勢も今の所では材料にならぬ重要商品も見透しがつかぬ普通ならこの邊で安いところがあつてよいのだがそう思ふ通りに動いてはくれぬ▲日產は乘替が來たので買方は何れも投げてゐるらしい會社筋も挺を入れ樣にも策があるまい▲此の頃は經營者の顏を買ふやうになつた之も有力な投資筋の買からではある

實物前場 ▲大同電力四九圓九▲同新一二圓丁▲朝鮮信託一二圓二▲鮮鐵四新九圓四▲朝鮮石油一一圓九▲日產新二〇圓四(出來高一四〇)

東京國債躍進

買方の金融緩和より一齊買煽りに甲五分利以下一、二十錢方、佛貨も二十錢方米貨六分半一圓二十錢、五分半一圓高と何れも又復新高値へ躍進

甲五分利一〇五、二五▲一回四分利──▲二回四分利──▲佛貨四分利一八七、〇〇

株式(二十日)

朝取短期

銘柄		寄付	大引	高値	安値
朝取	前後	[illegible]	[illegible]	[illegible]	[illegible]
同新	前後	[illegible]	[illegible]	[illegible]	[illegible]
大新	前後	[illegible]	[illegible]	[illegible]	[illegible]
新東	前後	[illegible]	[illegible]	[illegible]	[illegible]
日產	前後	[illegible]	[illegible]	[illegible]	[illegible]
鐘新	前後	[illegible]	[illegible]	[illegible]	[illegible]
日魯	前後	[illegible]	[illegible]	[illegible]	[illegible]
帝人	前後	[illegible]	[illegible]	[illegible]	[illegible]
東新	前後	[illegible]	[illegible]	[illegible]	[illegible]
安取	前後	[illegible]	[illegible]	[illegible]	[illegible]
日鑛	前後	[illegible]	[illegible]	[illegible]	[illegible]
同新	前後	[illegible]	[illegible]	[illegible]	[illegible]
東電	前後	[illegible]	[illegible]	[illegible]	[illegible]
鐘紡	前後	[illegible]	[illegible]	[illegible]	[illegible]

朝取算定と日步

	算定	日步	代引
朝取	[illegible]	[illegible]	[illegible]
同新	[illegible]	[illegible]	[illegible]
大新	[illegible]	[illegible]	[illegible]
新東	[illegible]	[illegible]	[illegible]
帝人	[illegible]	[illegible]	[illegible]
拓新	[illegible]	[illegible]	[illegible]
日產	[illegible]	[illegible]	[illegible]
日魯	[illegible]	[illegible]	[illegible]
安取	[illegible]	[illegible]	[illegible]

朝取短期建玉表

	賣方	買方	差引
朝取	[illegible]	[illegible]	[illegible]

大株短期 / 大株長期 / 大株短期喰合 / 東株長期 / 東株短期 / 東京短期喰合 / 東京現株

銘柄	寄付	前引	後寄	後引
[illegible]	[illegible]	[illegible]	[illegible]	[illegible]

期米 下澁る 底意固く

前場 是後場は防地高を受けて政府の買上げを氣構へ先限は遂に廿九圓台に復活して大引し今朝は阪地手堅き商狀に依然人氣は強く當限來るも中八圓八十五錢先廿九圓丁度と寄付いだが時は歲末の買上說も單なる噂に過ぎない事とて吹値は買氣添はず其所へ政府から商內けは再び閑散に陷りアトは八圓九十九錢から九圓所に連節保合ふ內場引際は稍買過ぎ模樣に九十六錢と屈古乘れて前場終つた

後場 當限落ち後の後場は中八圓七十七錢先は八圓九二錢と持合つて寄附二節九一錢と氣崩れた

期米(二十日) 朝取仁川 / 大阪期米 / 東京期米 / 大阪期米喰合 / 各地期米

	當限	中限	先限
[illegible]	[illegible]	[illegible]	[illegible]

各地期米受渡高

大阪	三〇圓五〇錢	五千石
東京	三〇圓四〇錢	三千三百石
釜山	二八圓五〇錢	三百石

中旬移出減少

今月中旬仁川港の移出米高を見ると玄米が一萬九千六百八十九石白米は三萬四千四百五十叺で前年同期に比較すると玄米は約二萬石白米も一萬三千餘石の減少となつてゐる而して之れが原因は鮮米の割高に依り內地筋が買進んで來ぬ事に依るは云ふまでもなく一面には內地米の凶作に依り鮮農が先高見越しに一致して賣惜みの態度を取り爲めに割高が自然採算不引合となつて居るものである從つて正米は例

古米賣却懸念

目下市場の問題として注目されて居る政府の新米買替へが早晩實現されるとせばそれ丈け米其物に取つては強材料であるが然し現在鮮米の賣行き不良が割高のみでなく

令賣行きが惡くとも荷強硬は免れないと見られてゐる

當分は強保合か

一時立ち消への形であつた政府の新米買替へは又擡頭し相場は更に引締りを呈したが之れは明年政府が上値の調節用として新米の買上げを必要せるもので早晩は實現するものと見られて居る結果である從つてそれを引當とする產地商人や農家の賣惜み米は荷容易に賣出して來ぬと見るのが安當であると同時に正米としては前所ふした賣物薄に依る強硬は免れないから定期に於ても當分は強保合に推移するの外ないと見る向が多い

米界六感

年內中は斯う動かぬものと決めて居た相場が急に活氣ついて先限はとうとう廿九圓台に乘せてしまつた▲この原因に付ては未だ定確な事は分らないも市場では政府の新米買上げ說▲成程明年の米界に對しては政府も上値の調節用として新米を買上げて置く必要があるので早晩實施されるものと見るは當然である▲昨日穀物協會で大阪の庄野御大と會見した時阪地の狀況を伺ふて見ると朝鮮と同樣に農家が悉く強氣で商人は概して弱く從つて問屋筋は勿論實需方面でも實米を思惑して居る者も少なく只日々消化される丈けの米を取引して居るに過ぎないと云ふ事であつた▲而して現今では未だ政府の拂下げた古米が淺分小賣屋の手下に殘つて居るのと九州米が鮮米より割安に購入が出來るの事と蓬萊の第二期米も近く移入される事から問屋筋は全く手を束して休んで居ると云ふ事である▲して見ると鮮米を當目買進んで來ない事も肯かれると同玄人筋が正米の先行きを案ずるのに無理もあるまい▲殊に政府が早晩新米の買上げを行ふにしても古米を拂下げるとせば其古米は矢張り鮮米の賣行き影響するものと見ねばならぬので必ずしも強材料のみと確信する事は考へものかも知れない

內地實需筋の手許に政府が從來拂下げした古米があつてそれは新米を混入して賣捌く事が遙かに利得である事もその一因となつて居る以上政府今後新買上げの身代りとして古米を拂下げする時はその古米鮮米の賣行きに影響し取引の不便は免れない事になろうも知れない殊に一月になると九州米は勿論蓬萊の第二期米も續々移入される事になるので政府買替へは必ずしもこの上米高を誘導すべき材料となるかけ疑問とせる者もある

仁川穀物出入(十九日)

稻着籾六、一三七石玄米五、五九七叺白米六十キロ三〇〇叺大豆四四七〇袋六十キロ▲輸移出白米三十キロ八米四、五九八叺大豆二一、〇〇〇叺玄一四八叺

仁川期米本玉

	中	賣	買	先	賣	買
[illegible]	[illegible]	[illegible]	[illegible]	[illegible]	[illegible]	[illegible]

來年の株界はどう動く

景氣を打診 地場の玄人に聞く(5)

本社主催 株式座談會

投資餘力は

鮮 朝鮮人側でも證券に對する認識は最近深くなつて來たから今後に屬目してよい、證券投資の妙味をもつと知らしめねばならぬと考へる

大原 最近東京でも朝鮮の證券界を認めて來た、漸進的だが證券投資は旺盛になりつゝはある

鮮 此頃は東京の新聞で朝鮮筋の買とか賣とかよく書いてゐる、之など大いに朝鮮の力が認められた譯だ

大原 今年川島屋で連續的に買つてゐたら川島屋の買だと囃すから一寸やめてくれと云はれた事もある、朝鮮から相當大きな玉が內地にはまつてゐる

新田 こゝでは大きな玉がらまく捌かぬから內地へ出す、僕の所でもこゝへ出す四倍位は內地へ出す

山本 現物でも東京の市場を動かす、之は現實に再三あつた事だ

新田 取引所に關する限り東京では大いに自信がある

新田 取引所を投機の機關でなく投資の機關として認識せしめたい、朝鮮では從來土地一本の投資であつた、米のみに資本を集中するのは危險がある、證券に對する認識を深めて投資の多角化を圖り危險防止を奬めたい、それが自分も安全であり、朝鮮を育てる事にもなる

市場振興へ

鮮 朝鮮人の方でも最近大分考へが變つて來てゐる、土地のみでなく現金として持つ傾向が強くなつた、之を健實な證券投資へ導きたい、之には取引所の宣傳が足らぬ

新田 取引員もやらねばならぬが自分の如く複雜な直接利害關係のある者はよくない、矢張り取引所が主體となつてやる可きだ、米が動くとこの方にはどつと押寄せて來るが株にはそう來ない、それ丈け開拓の餘地はうんとあるんだが

中西 不動產から證券への宣傳をする、取引所を投機の場所とみたがるから保險繫ぎの機關として宣傳する

島元 大分時間も經ちましたが新田さん結論を一つ

國力伸張は

新田 內地の工業家の話を聞くと全く驚のやうに儲けてゐる、利益をどんなにしてかくそうかと苦心してゐる、事業界は反動に備へて堅實な經營をやつてゐる金融界もよくインフレは漸進的に進行してゐる、又膨脹日本を象徵してゐる貿易もよい、而も表面のみでなく裏から見た貿易は尚よい、卽ち輸入の價格は三品も仕掛もなくそのまゝだが輸出はそうではない、浴綱には百圓に對つたものでも六〇圓か七〇圓に付け出してゐる、代金は當り前に貰ふで受取る、だから輸出品の正當な價値は判らぬ、從來でもずつと輸入國であり乍ら今日までもて來たのは之に負ふ所もある、それが輸出入共にうんと增加して出なつた、だからこの裏面で受取勘定となる額は實に彪大なものだ、こゝにも一般に氣の付かぬ國力伸張の大きな力がある、第二證券時代論は理想だらうが兎も角日本の國力は驚異的のものだ

鮮 雜株は實力者が買つて穩健な足取をみせてゐるから決して惡くない

大原、山本 株價もその國力に正比例するから來年はよい、株界としては面白い年だ

島元 どうもお忙しい所長時間に亘り有益なお話を承りまして有難う御座いました(二時三十分終了)

時 十二月十四日正午より
場所 朝鮮取引所貴賓室
出席者 白井友之助氏、大原正毅氏、新田義民氏、山本源作氏、後藤鎮平氏、中西德泰支店長、以上本社側島元、古賀、白井氏は所要の爲め開會後退席

山源株式日報

銘柄	
昭和肥料	[illegible]
淺野化新	[illegible]
旭絹新	[illegible]
ボルネオ	[illegible]
日石新	[illegible]
鹽水港	[illegible]
三菱新	[illegible]
帝海新	[illegible]
北海道	[illegible]
石川島	[illegible]
東邦電	[illegible]
同新	[illegible]
大同電	[illegible]
浦賀新	[illegible]
鮮鐵	[illegible]
朝鮮鐵	[illegible]
大島新	[illegible]
帝火新	[illegible]
同二新	[illegible]
日立作	[illegible]
同新	[illegible]
月島	[illegible]
京城電	[illegible]
櫻田機	[illegible]
人絹工	[illegible]
東瓦電	[illegible]
東拓新	[illegible]

山本株式現物店 京城府明治町一丁目

大原現物店

京城明治町 代表電話(2)五一三一

◎本日ノ動キ(正午迄)

銘柄	
新潟鐵工	[illegible]
同新	[illegible]
日本電工	[illegible]
同新	[illegible]
日本鑛業	[illegible]
同新	[illegible]
日魯漁業	[illegible]
同新	[illegible]
電氣化學	[illegible]
同新	[illegible]
三池窒素	[illegible]

朝鮮取引所證券取引員 大原證券株式會社 5132 5133 長5135 5136 4763 4418 1657 4783

現物專門

今秋田株式現物店

二十日午後一時調

銘柄	
[illegible]	[illegible]

義士銘々傳(8)

悟道軒圓玉 演　中一彌 畫

序說(8)

能登守の激怒

吉良上野介義央は四千二百石を領し、高家としては所領も多く、殊に德川家の一門として、威嚴もあり從四位下少將、堂々たる國司大名と同樣の官位もある。其上大茶人、從つて和歌に堪能、其他有職故實にも精通してゐる。伴は上杉の殿樣で十五萬石を領する諸侯、何んの不滿もあるまいと思へど、此人性質頗る貪慾、それが爲に今日も强慾者の標本になつて居る。

元祿の十二年に石州津和野の城主四萬三千石、龜井能登守が御勅使饗應の御役を申附けられた。

それは每年三月年頭の嘉例として、御勅使が下向致す、それを御馳走いたす役を饗應使と申す。

大層賄用が要る。其上常上方の待遇については古來よりの作法がある。それを吉良上野介の指揮に依つて勤める。

所謂進物と名づけて賄賂を贈る大きな菓子折の中に金を入れて置く、それを受取ると吉良は親切に作法を敎へる。

賄賂が少いと何を問はれても、自分老年のことゝて失念いたしたなぞと云ふ、性質の惡い老爺があつたものです。

さて龜井能登守から贈り品は、淸酒一駄に鰹節一連、其外菓子折、上野介は用人の松谷平馬と共に先づ此の菓子折の中を見る。

何れも干菓子で其の菓子が動かぬやうに間にハデが入つてゐる。此のハデは食べるものではない、菓子の崩れた形のくづれぬやうにと用ひた物。此のハデの間に每時でも金が入つてゐる。

ところが、龜井から贈られた此の菓子折には黃金煎餅は一枚も無い、ハデ不思議と折を倒まにしたが、五錢の白銅も出なかつた。

上野介はハッタと怒り、不埒なり能登、無禮なり能登と言つたが、これから能登守を苛める、手遊ひのみする。

本年二十六歲に成る血氣の能登守。脇差の柄に手をかけたとも幾三あつたれど、家を思ひ身を思ひヂツと堪へたが、諸役人列座の前にて、能登殿は石州津和野の城主にて、四萬三千石を領する諸侯に在すが、常上方の作法には更に通ぜず、實以つて不埒の至り、斯る無學無識にて此の大役を勤められるは身の程を知らぬ、殊に大紋烏帽子の禮裝は致し居るが、先は田舍侍、沐猴にして冠するものとは能登殿のことでござらうと、斯う吉良が言つた。

此時、能登守の心中は燃ゆるが如く、おのれ上野、眞二ツと思つたが、此場も堪へて芝新橋の邸に戾り、人拂ひの上、江戶家老の多湖外記を呼び、

『外記、其方に申聞かせる事があるが必ず諫めるな』

『それは何事にござりますか』

『吉良上野介事予に度々苛く當り常上方饗應に就いて、再三再四手違ひのみ致し、殊に今日諸役人列座の前にて予を田舍侍と申し沐猴にして冠する者だと申した。

もはや、勘忍いたすこと相成らん、明日登城致して吉良に出會いたしたる節斬つて捨てる。

外記、諫めるな、武士道の手前、棄て置くことは成らぬ、また吉良を斬らば家名は斷絶、家に家臣共はさぞかし困難いたすことゝは存ずるが、只今も申す如く武士道を守る者としては、彼を助け置くことは成らぬ。

斯る主人に仕へしは其方共の不幸と諦め、諫めるな、予は固く決心いたしたぞ』

と言つたが、外記はそれを聞いて、斯は御家の一大事と大いに驚いた。

京城日報
朝夕刊共十二頁
朝刊
發行所 京城日報社

寄贈 10.12.26

生命の教育・臨時增刊號
結核は治る　特輯號　卅錢

全ての小學校、貧しき病者に此の一册を贈れ

プロレタリアートを病苦より救ひ出す者は誰か？

結核に蝕ばまれる日本を救へ！しかも無產者の多くが如何に結核に惱みつゝあるかを見よ。湯水の如く金錢を費消し得る有產者も結核と聞けば三舍を避く、人類の結核菌に對する爭鬪は既に久しい。その鬪に費された財と人命を想ひ見よ。それに比べれば世界大戰の慘禍も又微々たるものである。曾てこの病を克服せるのは、强烈なる精神力の所有者が個人的に體驗せるに過ぎなかつた。だが今や谷口先生は自ら癒える力を大量的に自覺せしめるのだ。或る唯物論者は『生長の家』をブルジョアヂーの手先なりと言ひ、惡罵を投ずる事頻りであるが、果して彼等は眞のプロレタリアートの味方であらうか？吾等は今直ちに凡ての民衆が、精神の桎梏より救はれる道を絶叫し示し、實踐して續々實績を擧げつゝあるのだ。今、目前で苦しんでゐる貧しき病者を救ひ得ずして、理論だけの正義の士である彼等こそ、僞善者であり、世を貧しくするプロレタリアートの敵であるのだ。

實踐し得ずして口先だけで、眞、僞を論さうとするのは、近代の唯物主義インテリゲンチヤの自惚れから來る痴呆症である。先づ實踐せよ。然して吾等に非ありと思ふならば、理論にあらざるそれ以上の事實の實踐を吾等の眼前に提示すべきである。

先月二十二日谷口先生の御誕生祝賀を企圖するや『生長の家』によつて救はれた全國の人々からの感謝狀机上に堆積され、短期間に如何に多數の人々を光明の生活に轉ぜしめたかを想ひ驚歎したのである。この事實を凡ての人々に知らしめ、萬民已に覺醒への一助とせん爲、感謝狀の一部を特輯臨時發行したのである。言々、みな體驗よりの熱語。本書を繙いて貴下光明生活實現への道を知られよ。

生命の實相

革表紙豪華版　三方金・菊半截・三册（送料十二錢）
第一卷 空の卷　第二卷 地の卷　第三卷 久遠の實在の卷

普及全集版　一册分賣一圓廿錢（送料十錢）
十二册一時拂十五圓（送料八十錢）

書店になし本部又は全國の支部へ

無代　生命の實相見本として普及版を無代進呈す。新聞名記入ハガキにて左記へ

東京市赤坂區檜町十番地 振替東京五五一九番
光明思想普及會本部

朝鮮支部所在地

京城昌成洞七六 池田房治
同 吉野町一丁目九一 西野伊勢松
同 青葉町三丁目一四 山崎勝三郎
同 漢江通一ノ九 満水哲太郎
同 本町二丁目 木下正治
同 船橋里五〇 間瀬泳明
平壌 上水里三ノ二〇 卓□□
同 府廳 …
同 大和町 …
各 外西門 佐藤一加
同 … 竹内七

新義州 …
大田 …
仁川府 …
全羅南道 …
全羅北道 …
慶尚南道 …
慶尚北道 …
咸鏡南道 …
咸鏡北道 …
黄海道 …
濟州 …

資生堂石鹸

清麗・豪華な意匠を誇る――新美術罐發賣

御贈答用には…

美しい大型罐つき
十ヶ入・一圓五十錢
六ヶ入・九十錢

東京 資生堂 銀座

仁丹の藥泉

青春美・化粧水

お肌が生きて來ます　若々と！艶々と！すばらしい一滴のお化粧力です

●30錢50錢●

藥用藥泉は別にあり

商業登記公告

株式會社朝鮮殖產銀行（社債發行）第百六拾五回社債　社債ノ總額金壹百七萬壹千圓也　各社債ノ金額壹千圓、萬壹圓　社債ノ利率年參分八厘　社債償還ノ方法及期限　昭和拾年拾壹月貳拾五日ヨリ昭和拾五年拾壹月壹日迄据置昭和拾六年五月壹日第壹回ノ償還ヲ執行シ以後毎年貳回五月壹日拾壹月壹日ニ毎回元金壹萬六千圓以上ヲ償還シ昭和參拾五年拾壹月壹日迄ニ全額ヲ償還スルモノトス但シ本資金ニ因ル貸付金ノ…超過額ヲ同時ニ償還スルコトヲ得…本社債ノ据置期間中ニ於テ…貸付金ノ全部又ハ一部ノ返濟アリタルトキハ最近ノ元利支拂期ニ於テ該返濟額相當額ノ償還ヲ爲スモノトス各社債ニ付拂込ミタル金額全額

右昭和拾年拾壹月貳拾八日登記

京城地方法院原州支廳

商業登記公告

株式會社朝鮮殖產銀行社債第百六十六回社債ノ總額金參拾五萬圓　各社債ノ金額壹千圓　社債ノ利率年四分五厘　社債償還ノ方法及期限　昭和拾年拾壹月貳拾八日ヨリ昭和拾參年九月壹日迄据置昭和拾四年參月壹日第壹回ノ償還ヲ執行シ以後毎年貳回參月壹日九月壹日ニ毎回元金六千圓以上ヲ償還シ昭和參拾年九月壹日迄ニ全額ヲ償還スルモノトス但シ本資金ニ依ル貸付金ノ…超過額ヲ同時ニ償還スルコトヲ得…本社債ノ据置期間中ニ於テ本資金ニ依ル貸付金ノ全部又ハ一部ノ返濟アリタルトキハ最近ノ元利支拂期ニ於テ該返濟額相當額ノ償還ヲ爲スモノトス各社債ニ付拂込ミタル金額全額
第百六拾七回社債ノ總額金壹千萬圓也各社債ノ金額壹千圓　社債ノ利率年參分八厘　社債償還ノ方法及期限　昭和拾年拾貳月貳拾八日ヨリ昭和拾五年八月壹日迄据置昭和拾六年貳月壹日第壹回ノ償還ヲ執行シ以後毎年貳回元金壹萬六千圓以上ヲ償還シ昭和參拾年八月壹日迄ニ全額ヲ償還スルモノトス但シ本資金ニ依ル貸付金ノ超過額ヲ同時ニ償還スルコトヲ得本社債ノ据置期間中ニ於テ本資金ニ依ル貸付金ノ全部又ハ一部ノ返濟アリタルトキハ最近ノ元利支拂期ニ於テ該返濟額相當額ノ償還ヲ爲スモノトス各社債ニ付拂込ミタル金額全額

右昭和拾年拾貳月貳日登記

京城地方法院春川支廳

婦人倶樂部

再版大增刊

賣れる〳〵！新年號一番の大賣行!!
安い〳〵！新年號一番の大奮發!!

買ってびっくり！数円の値打がある―

大豪華本附錄が二册!!

こんな安い立派な大新年號は日本に初めてです。この「婦人倶樂部」！お買ひにならねば御損です。賣切れぬ中、書店で實物を御覽下さい。

第一附錄は 新案空前の大豪華本

防寒編物と春向編物

是れ以上の編物附錄は今までなし！と婦人方悉く大喜び!! 眞冬から春の最新型編物の大全集!!

- ●優麗目を奪ふ極彩寫眞、見ながら編める新圖解…
- ●ガラリと變つた最新型編物八十餘の作り方發表…
- ●男兒物も多數取入れ一切合切一册でお間に合ふ…
- ●初心者も間違ひなくスラ〳〵編めるので大評判…
- ●この一册二圓でも安いと見る人悉く奮發に吃驚…

優良毛系特價提供の特典つき

（本附錄に發表の八十餘型全部、組合せ毛系を實費でお頒ちします。非常な格安で註文殺到！品切れにならぬ中御利用下さい。）

第二附錄は 毎頁名畫入の大豪華本

童謠・唱歌・流行歌全集

パッと開けばどの頁にもトテモ美しい名畫がある　口繪丈でも百十二頁　堂々四百頁の素晴しい豪華本!!

- ●畫壇の大家花形七十人總動員で大傑作名畫發表…
- ●歌謠合計三百二十餘篇、可愛い童謠懷かしの唱歌…
- ●思出の民謠愛唱の流行歌等洩なく收めた大附錄…
- ●見て美しく、讀んで面白く、歌つて愉快な大名案…

毎戸一册!! 御家族全體で永久に樂しめる名畫と歌謠の大全集で人氣沸騰！

●團欒に、旅行に、散策に、一人居のつれ〴〵に、一册あれば氣も晴々、何時も幸福！……

本誌は大增頁！記事に口繪に大充實!! 三千百名大當り！新年福運大懸賞あり

漫画絵本 凸凹黒兵衛　お子様方大熱狂！每號贈呈!!

新年號特別奉仕七十五錢 お求めは大急ぎ!!

一家擧って大熱狂の小說

面白い〳〵どれも〳〵面白い小說も斷然『婦人倶樂部』と大評判！

- 熱愛小說 合歡の並木 加藤武雄
- 殉愛小說 片羽鳥 川口松太郎
- 痛快小說 無明有明 吉川英治
- 恋愛小說 新月抄 久米正雄
- 悲劇小說 結婚の條件 菊池寛
- 身辺隨筆 私の雜記帖 吉屋信子
- 股旅小說 お安薄墨姿 長谷川伸
- 人情講談 大名花屋 大島伯鶴

婦人倶樂部發行所
大日本雄辯會講談社
東京・小石川・振替東京三九〇

排日取締等に關し 嚴重注意を喚起

有吉大使がきのふ「張外交部長と會見」

【南京廿日電通】十九日蔣介石氏との會見における原則的交渉に基づき、更に之が具體的折衝に入るべく有吉大使は二十日午後五時半外交部に張群外交部長を訪問し支那側の眞意を追及すべく張外交部長最初の外交折衝を行つた、即ち

有吉大使は先づ日本の三原則に對し支那側に如何なる具體案ありや

と切り出したるに對し張部長は

この問題は相互の折衝に依つて決定すべきもので今後お互に研究を重ねて行きたいと思ふ、殊に北支にも重大關係があり、北支自體の推移に關聯して考究する必要がある

と北支問題に言及して來たので、有吉大使は

右は支那の純然たる內政問題で討論の限りでないが、國民政府は北支に對し如何なる認識を有するか

と反問し、更に冀察政務委員會の權限問題、幣制改革除外辨法等に關し國民政府の方針を質し、事態の重大性を指摘してその善處を要望した、之に對し張部長は蔣介石氏と同樣目下研究中なる旨を述べ具體的方針の表明を避け次いで

右北支問題の根本解決には是非とも日本の好意的支援を得たい

と要請した、次いで有吉大使より日支諸懸案の解決促進を圖りたい旨を表示したるに對し、張部長も原則的に同意を表すると共に、全面的に日本の對支援助、就中幣制改革の善後策、不平等條約撤廢に對する好意的考慮を求めたので、

有吉大使は

幣制改革は支那が歐米依存主義に依つて日本を無視し斷行せるものであり、日本としては最初より反對である、又不平等條約撤廢は國內組織の完備と國際信用の確立が先決條件で、支那が右の目的を達成せんと欲すれば須らく從來の如き國際的不誠意を清算し、國內制度を充備し以て近代的國家たる資格を具備しなければならない

と强調し、水兵射殺事件、邦人商店襲撃事件等の後始末につき支那當局の考慮を促し、一般的排日取締り、學生運動の禁止につき嚴重注意を喚起する處あり、之に對し張部長は國民政府の北支方針を說明して我が方の諒解を求め會見を了

有吉大使歸滬

【南京二十日電通】張外交部長との再會見を終つた有吉大使は豫定の如く二十日夜十一時發で上海に歸任したが、若杉參事官は當分南京に留まり張外交部長との間に具體的折衝を進めることに決した

"黨部の暗躍排擊" 日支關係に關して 磯谷武官が聲明

【上海二十日聯合】北支問題に關する學生運動の全國的惡化およびこれらを繞つての有吉、蔣介石會見など現下の日支關係は頗る微妙な推移を辿りつゝあるが、廿日午前十一時駐支武官磯谷少將はこれ等日支關係に關し左の如き聲明をなした

蔣介石、有吉大使の會見內容は未だ公報に接しない、日支關係の將來については何等意見の持合せもないが、要するに現下の日支關係において北支六原則とか對支三原則とかの問題は當然のことである、而して問題はもつと根本的なものがありはしないか即ち滿洲事變は何故に起きたかと云ふに張學良政權が滿洲を國民黨部の手に委ねたからで、北支那においても同樣國民黨部の暗躍を排擊する所以で

南京 政權が黨部の政治的關與を清算し得ない限り日支關係の根本問題は永久に整調し得ないのである、この點については蔣介石有吉大使會見において强調されてゐると信ずるが、今次の第二次會見においても蔣介石氏は排日的運動を取締るとか、政府を親日的人物によつて組織したとか答辯するだけで黨部の問題については一つも觸れてゐないではないか

軍事 財政の實權が國民黨によつて牛耳られてゐる以上、これを清算しなければ幾度外交折衝が行はれようと結局はいつまでたつても同じ結果に終るばかりだ

學生運動に呼應して 一般的排日運動 上海に激越なビラ撒布

【上海廿日電通】學生運動に呼應して共同租界內に一般的排日運動が捲き起されんとしつゝあり、今朝は北四川路及租界內各所に"民衆に告ぐ"と題し左の如く

一、日本の河北侵略に對抗し全國一致して起て
一、華北自治反對
一、奸官を肅正せよ
一、失地を回復せよ
一、日本の侵略反對は支那を救ふ途なり

などの激越な排日スローガンを記した謄寫版刷のビラを多數撒布した、よつて我方は直にその背後關係などの調査に着手したがその成行は注目されてゐる

ロンドン到着の我全權（左から永野全權、永井全權、出迎へのジェームス將軍）【上】と、クラレンス・ハウス軍縮會議室（正面議長席）【下】

定例閣議

【東京電話】二十日の定例閣議は午前十時三十分より開會（望月遞相缺席）先づ高橋藏相より

昭和十一年度豫算に關しては過日の閣議においてその概算の決定を見たがなほ未決定のまゝ事務當局の協議に委ねた事項に關して今般具體的な最後的決定に到達した

と述べ各事項を報告し、次いで町田商相より海外の商務職員の案について

海外商務職員に關しては大體從來通り外務省の主管とし但しその任命詮衡の場合は外務、商工省協議の上決定することゝした

と述べ次いで兒玉拓相より

南洋群島調査委員會は今般廢止されることゝなつたが拓務省としては同委員會の答申に基いて資本金二千萬圓の南洋開發株式會社を設けることに決定した、又なほ一方南洋廳としても十一年度より向ふ十年計畫で三千萬圓を以て南洋群島の開發に資せんとしてをりその財源は南洋廳の一般歲入によることになつた

旨述べた後廣田外相、川島陸相よりそれぞれ支那問題最近の狀況について報告あり、同十一時四十五分散會した

明年度總豫算

【東京電話】計數整理によれば明年度總豫算は左の如くである

▲歲入
經常部　一四五、一九〇餘萬圓
臨時部　八二、六三〇餘萬圓
內公債金六八、〇四〇餘萬圓
計　二二七、八二〇餘萬圓

▲歲出
經常部　一三五、七二〇餘萬圓
臨時部　九二、〇九〇餘萬圓
計　二二七、八二〇餘萬圓

增稅は尙早 內審の意向は遺憾 閣議で藏相が陳述

【東京電話】高橋藏相は二十日の定例閣議席上傳へられる增稅につき

增稅 が將來行はるべきことは自分は豫想はしてゐるが、併し增稅の決定は單に歲入出のバランスのみを以てすべきでなく、貿易關係、國際的經濟調整などの諸原則を愼重に考慮して行ふべきものである、自分は現在のところ增稅に懇へることは考慮してゐない、內閣審議會あたりで昭和十二年度より增稅するなどの意向のあることは予の最も遺憾とするところである

自分 としては斯かることは少しも考へてはゐない、斯くの如きことは財界に對する影響甚大なるに鑑み大いに愼重を期したい

と將來の愼重なる考慮を要求した

明年度豫算の計數整理結果 藏相閣議に報告

【東京電話】高橋藏相は二十日の定例閣議席上、昭和十一年度總豫算の計數整理の結果について

昭和十一年度豫算については去月三十日の閣議で概算を決定したが、その際なほ事務當局の協議にゆだねられた事項もあつたが、これは先般決定したのでここに報告する

と前提し次の如く報告した

一、大藏省所管の豫備費五百萬圓は減額することとなつたが、その內譯は豫備金より二百萬圓滿洲事變費第一豫備金より三百萬圓を減額すること
二、窮乏町村財政援助金に商工中央金庫の經費はその財源を保留してをつたのであるが、關係各省の間に成案を得た、よつて昭和十一年本豫算に計上すること
三、その後財源の提供あつたため歲出の增加を認めたものは內務省所管二百萬圓、農林省所管二十萬圓
四、海外商務官貿易官を設置する經費については三十萬圓を計上した

日蒙兵が衝突と 蘇聯政府が公表 わが外務當局不快視

【東京電話】モスコー政府は十九日滿蒙國境を突破して日本軍が侵入し、日本兵と蒙古兵の衝突事件が起つた旨公表したが、之れに對し我が外務省では

未だ公報に接しない、ソ聯側は北支自治政權との間に日滿支防共委員會が設立された爲、外蒙古一體に不安を感じ過般來外蒙古政府要人、モンゴール共和國代表等をモスコーに召集し攻守同盟締結を畫策し、外蒙古に對して頻りに積極的赤化工作を進める一方、日本が積極的にソ聯を脅威してゐるが如き宣傳を試みて居る事實に徵し、今回の發表も恐らく歐洲の注目を、外蒙古に集中せしめんとする魂膽に出づるもの

として不快視して居る

不法越境の外蒙兵を驅逐

【新京二十日聯合】關東軍發表、去る十九日午前滿洲國々境監視隊大山上校は監視哨をボイル湖西方オラホドカ及びホルンデルス附近（いづれも明瞭なる滿洲國領）に設置するため該地附近に前進せるに、從來の不法行爲により滿洲國領內に侵入しありし機關銃を有する約七十名の外蒙兵と衝突これを驅逐し國境を確保せり、その際該地附近調査のため赴けるわが中野騎兵大尉の指揮する部隊三十名は當然の職務上この戰鬪に參加支持せり、敵は小銃約二十挺を遺棄し南方に潰走わが方に損害なし

殷汝耕氏と「一問一答」

【通州廿日電通】先月二十五日敢然として停戰地區の自治を宣言して以來茲に二十五日間を經過せる冀東防共自治委員會本部に委員長殷汝耕氏を訪問して左の如き問答をなした

問　冀察政務委員會に合流することなきや
答　宋哲元氏は我々の旗揚げの三日後に自治を宣布すると云ふ固い約束をしたが、それを守らず現在の如き不徹底なる機關を組織した之は自治派の實體に添はず我々の主義主張と大なる懸隔があるから合流する意思はない
問　財政的に自立の可能性ありや
答　關稅及鹽稅に手を觸れず、統稅その他地方稅のみで年收約五百五十萬元あり支出は保安隊費二百八十萬元、縣政及警察費百五十萬元中央經費七十萬元敎育費四十萬元で收支十分償へる
問　敎育方針は如何
答　敎科書全部の改正に着手したが新學期迄には間に合はないだらう從來の國民黨本位を根本的に打破し自治精神の涵養と眞の日支親善を强調する方針である
問　自治政權今後の見透し如何
答　管下全縣十三萬平方支里六百三十七萬人の民衆の理想的樂園建設のため、首腦者は眞に生命を賭して努力してゐる、大體建設期を經過せば全支那を通じて唯一の搾取なき理想鄉たらしむる確信を持つてゐる

全州商議 議員總會 會頭副會頭など決定

【全州電話】全州商議第一回議員總會は廿日午前十時から開會、設立に至るまでの諸案件を附議した後役員選擧に入るに先立つて秘密會を開き會頭には大木良作氏を滿場一致で推し、副會頭は纏まらずその儘本會議に入り、選擧を行つたが、結局會頭は大木良作氏、副會頭は加瀨雄三、印昌桓兩氏が當選決定した、尙常議員は大峠、山崎、牧村、李範璨、金容植の五氏が當選した

わが對支政策及び軍縮案に反對表明 ピ米上院外交委員長

【ラスベガス（ネバダ州）十九日電通】アメリカ上院外交委員長ピットマン氏は十九日當地に於て左の如き一場の演說をなし、日本の對支政策を露骨に攻擊し日本軍縮案に絕對反對を表明したが、その挑戰的態度は頗る注目を惹いた

日本 の帝國主義遂行計畫の第一は支那の征服にあり、早晚アメリカはその存立のため日本と相爭ふ必要に直面するであらう、吾人は今にして日本の征服を阻止せねばその結果は實に恐るべきものがある、聯盟は日本に關する諸問題の處理に對して大なる失敗を重ねた、而して日本は他國が國內その他の問題に沒頭し他を顧みる暇なきに乘じ領土擴張征服に專念した

然も 軍縮會議日本代表がロンドンに於て『日本は太平洋における戰爭を惧れるが故に、アメリカと均等海軍力を必要とする』と聲明して以來、予は現在のアメリカの對日政策に對する不安を深く感じてゐる、併し現在日本が恐れてゐるものは只一つある、それは英米海軍の協力あるのみである、日本は既に數回に亙つて九ケ國條約を侵犯し他の九ケ國署名國に對する輕侮の態度を明らかにした

今に して我々が日本を阻止しなければ日本は全支那を自己の統制下に置くことに成功し全世界で最も强力なる國家となり、日本が現在夢想しつゝある種々の制覇計畫を實現し得ることゝならう現在の日本政府の方針はメキシコ及び南米の若干國に對し廣汎なる勢力を獲得することを目論んでゐる、日本は斯くしてパナマ運河の脅威者となり次で來るものは只一つ太平洋戰爭あるのみである

衆院各派勢力

【東京電話】二十日現在衆議院各派勢力左の如し

政友會　二五二
民政黨　一二五
國民同盟　二三
（中野正剛氏を含む）
第一控室　二四
無所屬　五
合計　四二九
缺員　三七

民政院內總務顏觸れ內定

【東京電話】第六十八議會に臨む民政黨の院內役員は先月來黨首腦部間にて愼重に詮衡中のところこれが顏觸れは大體左の如く內定した、よつて來る二十三日午後一時本部に開かれる議員總會席上正式の決定を見ることゝなつた

▲院內總務十名
關東　小泉又次郞（主任）小山邦太郞、又は清水留三郞
東北　工藤鐵男、手代木隆吉、又は比佐昌平
東海　小山松壽（主任）
近畿　堤康次郞、松田竹千代、又は中玄藏男
中國　四國、藤田若水、戶澤民十郞、又は木村小左衞門
九州　末松偕一郞、又は池田秀雄
▲議員總會長　小池仁郞

身代り米買入 七十五萬石

【東京電話】農林省發表＝米穀統制法施行令第十四條第一項但書の規定に依り、買替へのため政府米に對する身代り米の買入を左記要項に依り實施することに決定せり

一、買入豫定數量　約七十五萬石とす、右買入豫定數量は各買入場所に共通するものとす
一、買入の時期
保證金受付　昭和十年十二月二十六日
申込受付　昭和十年十二月二十七日
買入決定　昭和十年十二月二十八日
一、買入米の種類
道府縣移出檢査又は之に準ずる檢査に合格したる昭和十年產二重俵入內地米水稻粳玄米にして追つて告示する政府買入米格差表に格差の記載ある銘柄等級に該當し、且つ之に相當する品位を有するものとす
一、受渡期間
買入決定の日より三十五日間とす

支那幣制再變革か 金融會議開催

【上海二十日聯合】アメリカの新銀政策により銀價が暴落し支那金融界は再び重大危機に直面、何等かの對應策を講ずべく迫られた結果財政部長孔祥熙氏は二十日朝急遽上海に來たり午前十時より私邸に全國經濟委員宋子文氏と會見、長時間に亘り重要懇談を遂げたが、更に午後四時を期し愈よイギリス經濟特使リース・ロス氏、宋子文氏及び政府關係銀行代表者を招致緊急金融會議を開催した、市場では右會議の結果、幣制改革は再び重大變更を見るに至るべしと觀測し、異常なセンセイションを惹起してゐる

破局を來年へ 會議の山は見ゆ わが代表部の觀測

【ロンドン十九日電通】軍縮會議第一委員會はクリスマス休會に先立ち二十日午後三時半（日本時間二十一日午前零時半）から開會してイギリス案の討議を續行することゝなつたが、日本代表部では英米が飽迄量的大巾主義と根本的に相容れぬこと明瞭となつた以上、我方としては最早や殆んど考慮の餘地なく今後討議を繰返しても何等効果なきは極めて明白であるとなしてゐる、而して廿日の會議の問題はイギリス側が如何なる形式で可及的圓滑に休會を宣するかにあるが、結局の處は破局を來年に持越すのみで會議の山は既に見えたと言つてゐる、即ち

今日までの會議は要するに昨冬豫備會商に於て日、英、米三國間で言ひ盡し論じ盡した事柄をフランス、イタリーを加へた五ケ國會議で繰し返してゐるに過ぎず、若し何等か得る處があつたとすればそれはイギリス、アメリカ側から言へば日本の態度が豫想外に强硬なこと、日本側から言へばイギリス、アメリカが現存條約の擁護に依然として反對なることを互にしつかり認識し合つただけのことである

東西南北

月は刻々に危險區域に近づきつゝある▲危險區域に入る途端月は木葉微塵に割れて了ふであらう▲との無氣味な豫言が英國に現はれ異常なセンセーションを惹起してゐる▲この豫言者は英國で有名な天文學者サー・ジェームス・ジーンス氏で▲氏は最近ロンドンのローヤル・インスチチユートに於て次の如く述べたのである▲月は地球に向つて落下しつゝあるがこれが遂に所謂危險區域に入り忽ち四分五裂して了ふであらう▲これに就ては信ずべき充分の理由がある▲割れ次に四つ▲次いで八つといふ順序に分裂して行き遂に無數の小破片となつて了ふ▲その時の外觀は丁度土星の環のやうになるだらう

人

◇山隈康氏（貴族院議員 熊本市長）夫人同伴入城中廿日歸鄕
◇梶谷與七郞博士（前京畿道產業課技師）退職の上廿日歸東

夕刊後の市況

◇……大阪定期引續
大新　九七圓五　五安
鐘新　一五九圓五　三安
日產　七一圓四　一安
新東　一七二圓五　四安
◇……橫濱生糸
當　八五八　先　八五六

實物後塲
▲北鮮製紙一五圓六▲日本電工八七圓五▲朝鮮製鍊一一圓丁一一〇圓九▲合同油脂新三〇圓丁一三▲鹽水港新一四圓丁▲櫻田機械一二圓三▲窒素新四七圓九▲電化新二七圓五（出來高二六〇）

精錬長項工塲火入れ式

朝鮮製錬會社長項工塲の火入れ式は來る一月六日擧行、買鑛濟みの鑛石八千瓩をはじめ華やかに金精錬の緒につく筈である

正式 國旗
附屬品一切
製造卸商
大久保國旗部
京城黃金町三
電本(2)二一四一番

糖尿病 內服藥 ランゲリン
膵臟ホルモン膵汁製劑
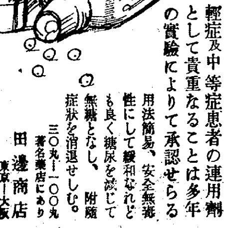
輕症及中等症患者の連用劑として貴重なることは多年の實驗により承認せらる
用法簡易、安全無毒性にして緩和なれども良く糖尿を減じて無糖となし、附隨症狀を消退せしむ。
三〇丸一・一〇〇丸 著名藥店にあり
田邊商店 東京・大阪

ピーアイピー P.I.P
毛布の選び方
P・I・P・加工證のついた毛布は虫に喰はれません。よい毛布はこの加工をして各地百貨店、一流洋品雜貨店に販賣してゐますからそれをお求め下さい
毛製品の防虫加工P・I・P・
よい毛布はP・I・P・を施す

祝京城日報壹萬號

文榮堂書店
安東縣市場通四丁目
電話三七・七一八番
振替口座京城一貳八七番

安信無盡合資會社
安東縣四番通六丁目壹番地

旅館組合（イロハ順）
堀割北六　濱屋旅館　電話五〇九番
市場通三丁目　元寬館　電話四五番
大和橋通二丁目　日滿ホテル　電話一一〇番
市塲通四丁目　富久壽美ホテル　電話四七番
三番通四丁目　紅屋旅館　電話四四五番
大和橋通三丁目　秀淸旅館　電話八七六番
大和橋通六丁目　中央旅館　電話八一九番
驛前通　ことぶき旅館　電話四〇九番
大和橋通二丁目　吉野館　電話一一八九番
驛前　安東ホテル　電話二四・八四五番
四番通四丁目　うさや旅館　電話七一三番
五番通四丁目　安東旅館　電話五七番
大和橋通一丁目　大和旅館　電話八八七番
大和橋通二丁目　櫻屋旅館　電話二二一番
五地通五丁目　滿洲旅館　電話一〇〇番
三番通五丁目　三七館　電話三六番
大和橋通三丁目　日の出旅館　電話五四一番

社說
人間の仕事

ローマのある建築家が、神に祭仕の殿を建てるために、一字の壯麗なる殿堂を建立した。時人この建築家のために、記念碑を建立せんことを建議するや、ある一人が、「それには及ばぬ、予をして彼を記念せしめよ」といつて、殿堂の正面に建築家の名を刻し、その下に「人若し彼の天才と業績とを知らんと欲せば、頭を廻らして此の殿堂を見よ」と書き添へた。人若しワシントンの偉業を知らんと欲せば、アメリカ合衆國を見るに如くはない。斯うして、偉人の業績を顧觀する時、われらは人間の個々の仕事などといふものを甚だ小さく、區々たるものであると痛感する。政治家や役人が橋を架けたり、鑛山合を造つたりして、「これは何某氏の力で出來た」「これは何々署長の時に出來た」といふやうに、その名が出るやうでは、それはその人の狹小さを證明する以外に何ものもないのである。

×

城大總長山田三良博士は任期滿ちて辭し、退鮮せらるゝに方り朝野の惜別限りなく、その餞宴に當りては總督を初め官民各階級各種職業を通じて參集し、その交友の廣さと德効のほどを偲ばしむるものがあつた。總長在任四年間の仕事を見る時、『この橋』『あの鑛』と取り立てゝ眼に立つものなく、業績としてこれが『山田さんの仕事であつた』と具體的に一般大衆に示すべきものはない。しかも實際の仕事を見る時、その多方面多岐にして城大今日の整調は全く博士の德に俟つものあるを見る。殊にその學科に於ては博士就任前の學生が自由選擇として來れるものにして、必須的であり基礎的であるものを必須科目としたる點の如き、全く世人の知らざるところに屬す。博士四年間の仕事は派手ではなかつたにせよ、全面的向上への貢獻は顯著なるものであり、博士の業績を知らんと欲せば、頭を廻らして城大及び其の環境を見よといふことが出來る。

×

一つの仕事によつて世の喝采を博することは難いことではない。一つの人格として世の信望を蒐むることは至難の業である。添田壽一博士は少時名筆を以て神童と稱せられたが、渡邊國武その落款を庭石に打ちつけて割り、人間の進路を指示してより發憤終に博士添田の名を天下に走せた。金子雪齋翁が力士常陸山に向つて『君は天下の横綱になつても、畢竟力士は力士だ、横綱の貫祿はその人德にあるのだから、負けても萬人から好かれる力士でないと思はせるだけの腹の修業をせよ』といはれて修身の工夫に精進したことは隱れたる美談である。人間を見るに、仕事だけを通して見てはならぬ。その人の環境と天地とを含め、永き月日を通して觀察するの要がある。斯を無つて仕事をするが如きは下の下なるものである。宜しく仕事は永久的にして不斷の生長發展を遂ぐるものでなくてはならぬ。心すべき事の一つである。

朝鮮を育んだ人々 54

總督府始政廿五周年記念本社事業の一――民間功勞者紙上表彰

海苔養殖の企業化 十年間に產額が卅倍
原信氏

黄海道における海苔の產額は大正十四年には六千七百圓だつたが昭和九年には驚くなかれ二十萬二百四十二圓となつてゐる、十年間に實に三十倍といふ激增を示してゐる、この飛躍的增產の裏には、黄海道水產會主事原信さんの先覺者としての不眠不休の努力があることを忘れてはならない

◇

原さんは大正十三年十二月黄海道產業技手を退いて黄海道水產會主事として甕津郡東南面龍湖島に轉任した、それ以來海苔の主產に着目し、昭和元年道地方費の施設に順應して、龍湖島および漁化島沿岸に適地を物色し翌る二年には全南で實施してゐる簾式の鎭を選んでこれに科學的に研究を重ねた結果、いよ／＼有望となり、地方民に奬めるとともに自ら適地の選定に、簾の建込みに、摘採作業に、製造技術に指導を怠らず、ひたすら海苔の生產に努めた結果、遂に從來絶望視せられてゐた鹹度の高い黄海道沿岸における海苔の養殖の企業化に成功した

◇

企業化に成功するとこんどは更に品質の改善、販路の開拓に努め遂に年產二十萬圓といふ今日の隆盛を招いたのである、しかも逐年その產額は累增の形勢にあり、昔は嚴寒のため無爲徒食した漁民にも更生の光があまねくみなぎるやうになつた

現住―黄海道甕津郡東南面龍湖一三六

僻陬の地を開拓
森鍬市氏

森さんが現住地の遂安に腰をおろしたのは明治四十一年の五月で廿一歳の時であつた、それから今日まで廿八年間、土地の爲め社會の爲に盡した功績は實に少くない。自動車業の氏は遂安を中心として各方面に對し乘合自動車或は貨物自動車を飛ばし山間地帶唯一の運輸機關として物資弘通の便を圖り職業に戀を入れ、一方内鮮融和を圖り共存共榮の實を擧ぐべく自から朝鮮語を習得して朝鮮の風習に通じ全然内鮮の差別なき交際をしてゐる、また道會議員に當選せると二回、更に森さんは教育事業に對しても非常に熱心で、内地人戶數の少い遂安邑内に學校組合の設置を頗る困難であつたが、献身的努力に依り幾多の難關を突破して之が實現を見、小學校の設立となり交通不便の山間僻地の兒童にも立派に國民教育を受くる機關を造つた或は普通學校の貧困兒童で授業料納付不能のため退學の止むなきを憐みこれが代納をなし、その他小學校普通學校各面駐在所等に國旗掲揚塔の寄附をなし、勅語謄本奉安金庫の寄贈や普通學校卒業生指導訓練所の設置等を行つて中堅農民を養成するべく努力してゐる。その他消防組を組織して自から組頭となつて廿年間働いてゐる、黄海道の最も僻地たる遂安郡をして今日の如く發展させたのは全く氏の努力といつていゝ

現在黄海道遂安郡遂安面龍潭里一〇〇番地（當四十八年）

修養精進の一途
李東熙氏

李さんは公醫であるが一面農村運動を興し大正十年希望社黄海道聯盟會主事となり献身的努力を拂つてきたが希望社解散後興國同志社が設立されるや春光會を組織してこれと連絡を取り二千名の會員を指導して修養運動を行つたり希望館設置に際しては私財四千圓を寄附し、更に普通學校の卒業生の修養會などを起してゐる、また毎月三日は晴雨に拘らず、早起會として神社に參拜して國民精神の涵養に努めてゐる、また更に毎年一回郡内各面を巡回し貧困者の無料治療を行つてゐるが、この數五百人に達してゐる、なほ教育機關の完備にも盡力して獨力で實業補助學校規程による修養年限三年の春光塾學校を設立して農村の中堅人物の養成等もなしてゐる（現住―黄海道黄州郡黄州面碧城里）

綠色の鴉

デンマークのヘルロードでジエンセンと云ふホテルの主人公が綠色の鴉を射ち落した。羽毛は全體としては綠色に幾分黑味をおびてゐるが、翅の羽毛に至つては純の綠色といふ極めて珍らしい鴉なので直に首都コペンハーゲンの博物館へ寄贈され目下專門家の手で研究中である。

朝鮮農村の餘剩勞力消化法 【14】

一等……懸賞當選論文……朱源

八、恒久全剩勞力
（イ）全家的のもの
（一）精農

朝鮮の營農は小規模である、小規模營農では農業收益と云ふのは家族勞働報酬たる性質を有するもので利潤たる性質はない、云ひ換へると餘計に働くものが大なる報酬を受けるのであつて營農自體にかゝる資本の働きは看過して差支なからう、只資本が農家の全經濟に及ぼす關係は別問題である、本位田博士も『自家勞働に依る中小農家に於ては資本と勞働の位置が轉倒してゐる』と云はれてゐる、農家の綱と頼む土地も收益漸減の法則に依つて漸次衰退する、而も農產物の價格の所謂鋏狀價格差の狀態を呈し農家は益々增收の必要に迫られ鼓腹の古を追想しての寞然を許さないのである

此處で要は營農の改善に歸着する、品種の改良、自給肥料の增產、施業の集約、土地利用增進等であつて之に伴ふ所要が增大し之を全家一致の勞働に依つて賄はなければならぬ、先に述べた勞賃とか家族分業とか能率增進とかが織込まれて營農は益々集約し勞力は有利に消化される理である

（二）農作物の按配

農糧作物
副業原料作物
商品作物

農作物を以上三種類に分け其の取捨選擇に當つては主に農糧作物を第一とし漸次商品作物に及ぼすべきである、農林省農家更生部三宅經務課長は其の著書に於て『新しい營農經營の目標は經營全部面にかける渾然たる農產物の商品化にある』と說かれてゐるが、筆者は敢て之に賛同せぬものである

農家は二方面を有し而も動もすれば其の二方面の調和が出來ないで相背馳し易い、何物かゞ伏在してゐる、即ち一は自給自足であり他は新經濟機構に即する商品化經濟である前者に偏するとの不可能なるは先に述べる處であるが後者に偏するとも亦農家自體を滅亡させる重因たるを失はない、八幡先生が金儲營農を戒められたのも之が爲であると思つてゐる、此の兩者を能く調和しなければ農家は到底立直ることが出來ない

同じ農作物でも色に十種類があり勞力の所要時期を異にしてゐるから彼此代用の出來る作物を選別し勞力所要時期を考慮して作付をなすときは餘程勞力の均配を圖ることが出來る、本府增田囑託は『仕事の組合せ』を述べてゐるが筆者は實に力強さを感じた、農作物の按配について私の採つた二つの型を紹介する

A型

營農期間内は可及的に平均して所在勞力の生產化を期せんとするもので、之は農作物按配前に比して總生產額の增高を齎す害である

1、適用した範圍
▲勞力不足の爲營農範圍を食糧の自給自足以内に狹めたもの
▲多くの農業雇をして辛うじて所要量の生產をなすもの
▲多くの勞力を有しながら同じ營農期間中に著しく繁閑を有するもの

2、效果の現著なもの
▲勞力不足又は多くの季節的雇をなしたものが然らずして所要量の生產をなし得た
▲營農期間中は殆んど一定した仕事量を有するので著しく勤勞心を喚起した

次に勞力不足の食糧の自給自足の出來得なかつたものに利用した一例を擧げる

例示
戶主 韓國鮮
勞働能力 男一・〇 女一・二
耕地面積 三町四反
敎育程度 戶主無學長男書堂了

農作物作付の狀況

主なる作物	昭和八年（利用前）	昭和九年（利用）	比較 增	比較 減
燕麥	三、二〇〇坪	三、二〇〇坪	—	—
馬鈴薯	三、六〇〇	一、八〇〇	—	一、八〇〇
大豆	六〇〇	一、二〇〇	六〇〇	—
粟	—	六〇〇	六〇〇	—
蕎麥	—	一、二〇〇	一、二〇〇	—
大麥	三〇〇	九〇〇	六〇〇	—
ケシ	三〇〇	九〇〇	六〇〇	—
大麻	—	六〇〇	六〇〇	—
キャベツ	—	三〇〇	三〇〇	—

勞力均配の狀況（主作物　4月 5月 6月 7月 8月 9月 10月 11月 12月）

燕麥　馬鈴薯　大豆　粟（昭和八年）
蕎麥　大麥　ケシ　大麻　キャベツ　ニンニク
――昭和九年利用後

昭和八年利用前

此の農家は米作と養蠶とが出來ない地方の一例である

右に依つて如何に勞力の均配が出來たかを察し得やう、從來の五月乃至八月の繁忙が此型利用後にあつては四月より十一月までに引延ばされることゝなり、それ丈より多くの營農が出來る理である

即ち如何に作物の按配が勞力の均配をなし勞力均配が作付增加乃至增產を來すかゞ窺はれる

D型は 私の最も廣く採用した型體で、あつて特殊なものを除外する限り全部之に依らしめてゐる、之に伴ひ勞力の均配作用をなす新しい作物が段々と餘營農に織込まれるのであるが其の最も普通なものを擧げると

1、蔬菜 キャベツ白菜 蔘人牛蒡 トウガラシ、ニンニク
2、藥草 ケシ、除虫菊、薄荷 澤瀉
3、蕎麥 4、薬豆 5、ホップ等々である

之を勞力所要時期又は現金收入時期より察するときは次の樣なものであつて營農に打込むには實に好都合に出來てゐる、殊に蕎麥は何んな地方でも何んな地味にも出來るもので等閑に附し易いが實に立派な按配材料である私は之を利用することに依つて從來農產の半分に足らない生產に甘んじた小農を完全に自給自足せしめた實例を持つ次に之等の勞力關係を圖示しよう

種別		三月	四月	五月	六月	七月	八月	九月	十月
キャベツ	播種		一、〇						
	手入				一、五	三、三	一、五		
	取入						三、八		
ケシ	播種			一、五					
	手入				八、〇	三、〇			
	採乳						三、〇		
ソバ	採種		〇、三						
	手入			一、〇	〇、四				
	刈取					〇、五			一、〇

『ソバ』は播種期が殆んど一定してない、四月から六月迄の間は何時植ゑても手入され良かつたら大した差異のない收穫が出來る

以下略

B型

A型とは反對に營農期間を可及的短縮し其期間内は可及的全所在勞力の餘剩消化を圖り餘剩勞力は之を一定期間取纏めて消化の方法を講ずる

適用の範圍
▲農耕地其他營農資料に阻まれて僅かな耕作をなすのみにて他に營農擴充の途なきもの
▲農糧の自給自足の出來る中農でも尙多くの餘剩勞力を有しながら營農をなすもの

效果の顯著なもの
▲僅か一日二三時間の營農作業をなし（事實營農には他に勞力の必要がないものも多い）其日の仕事を了せりとして悠然と構へるものは立處に改善された
▲餘剩勞力が一定期間取纏まるので何かと纏まつた仕事に從事せしむることが出來る

一例
戶主 劉作
勞働能力 三、三
耕地面積 一町四反
（次に右端の表つゞく）

農作物作付の狀況

作物種別	利用前	利用後	比較 增	比較 減
燕麥	一、五〇〇坪	一、五〇〇	—	
馬鈴薯	一、五〇〇	一、五〇〇	—	
大豆	—	三〇〇	三〇〇	
大麥	—	三〇〇	三〇〇	
大麻	三〇〇	—	—	
ケシ	六〇〇	六〇〇	—	

ら他に勞力使途を講せず申譯的

餘剩勞力集結の狀況（作物の種類　四月 五月 六月 七月 八月 九月 十月 十一月 十二月）

燕麥　馬鈴薯　太豆　大豆　大麻　ケシ

此家は勞力集結に依る期間（九、一〇、一一月）を伐木運材に出稼してゐる

……此線利用後（昭和九年）
――此線利用前（昭和八年）

佛國の出生率又復低下

フランスが近年顯著な人口減少を示しつゝあるのは周知のことだが今年に入つてからもその出生率は更に降下の一途をたどつてゐることが判明し心ある人々をして非常に憂慮せしめてゐる、即ち一九三五年度、一、二、三月の間の出生人口は、一九三四年度同時期の出生人口よりも一萬三百人の減少を示し他方、死亡者數は一萬八百人方增加し、出生數を凌駕すること三萬三千人となつてゐる

本社主催 上海と台灣視察（十）
米倉正巳

◇阿里山神木前で記念撮影

鳥山頭大水利組合

臺南、嘉義の中間に番子田といふ驛がある、こゝは文旦、柚で名高いところ又珊瑚潭で有名な鳥山頭大水利組合の貯水地のある所である番子田から鳥山頭まで乘合自動車、丈餘の噴水のある堰堤前で下車、數丁の隧道を通つてその規模壯大に驚き、珊瑚潭にモーターボートを浮べた、湖はその名もうれしい珊瑚の形をした周圍三〇〇キロ五十五億立方尺の水を湛へ、十六萬町歩の水田を潤ほすといふのである、湖水にうつす山々の姿、ボートの周遊は涼味滿々たるものがあつた

嘉義はよいところ

木の香の都嘉義はとてもよい所だつた、本島一を誇る吉野旅館の女將のサービスに一同は滿足の體阿里山の檜を誇る營林所の大製材所を見學し、ゴムの採取、台灣特產果物や熱帶植物の研究に努める農事試驗所もみた、野球で名高い嘉義農林のある所だ

吳鳳廟は東南約十キロ吳鳳は昔阿里山蕃の通事（通譯）であつた、撫蕃に盡し蕃人の敬服する處となつたが、當時阿里山蕃は慓悍獰猛、兇猛な風なので、これを嘆き弊風を矯正するため途に身を殺して救ふた――卽ち自ら變裝してその首を授けたが、その時惡疫流行したのを蕃人は吳鳳を殺した天譴に因るものとして吳鳳の靈を祀り以來この弊風を絶つた、これは小學校の讀本にもあるので有名な話である

嘉義の街は整然たるもの、こゝは暑くて臺灣特有建築物亭仔脚（軒の庇と）の効果が著しい、夜は涼しく美人鄉、花柳の都として繁昌してゐる

愈よ阿里山のぼり

嘉義は阿里山、新高山の登り口、營林所の材木運搬列車に便乘を許された型で、坐つたまゝで一萬尺の阿里山登り

登る阿里山の汽車、めぐる番社も窓の下、雲の上行く神秘境早朝嘉義驛を出たグロテスクな汽車はわれらや八條子爵一行を乘せて、旅の道伴れ面白く亞熱帶、暖帶、溫帶から寒帶へかけて石楠花、一ツ葉の花咲くお花畑から紅檜の林をわけ入つてゆく、樟腦寮から獨立山を三度めぐるスパイラル線は我國鐵道唯一の誇り、スヰッチバックで三度樟腦寮を見おろす絶景、見晴臺は暖帶林、十字路には蕃界標があつて吳鳳殺しの蕃社タッパン社が見える、生蕃のバナナ賣りも珍らしい車窓風景二萬平は溫帶林、この邊りから下は下界といふ

樹齡三千年の神木

かくて約八時間揺られて下界から天上した一行は三千年の樹齡を保つ神木驛に少憩の後阿里山驛に着いた

神木は高さ百七十四尺、地周圍百十二尺、愚數にして廿疊は敷ける大きさは鹿兒島の大銀杏樹を一位とし日本で五番目だが檜の古木として有史以前からのもので日本一である、歸途こゝで記念撮影をした

山の寶庫阿里山檜

左の塔山の斷崖を眺め、見おろす溪谷は物凄い險路、特に伐材運搬車で香雪山のトンネルを拔けて兒玉驛から新高口で巨木伐採のさまをみた

この邊り山の寶庫、樹齡千六百年といふ大紅檜は異樣な叫聲一だましたと思ふ瞬間バッサリと倒れる、壯觀！巧みな大鋸登りは人間業でない、遙か左手には日本一の新高連峰が聳える天下の絶景である、薄暮阿里山協會ホテルで火鉢を圍みドテラを着てすき燒に舌鼓をうつたのも忘れぬ思出ではある

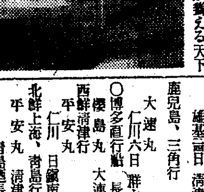
◇……鳥山頭府水池の噴水塔

新高山の御來迎！

新高山の御來迎、神秘の境を見た人々は感嘆の聲を久しうしたものだ、まだ暗き拂曉祝山に登つた一行は兒玉氏、中村女史の駕を賑んで八百米の祝山頂上を極め峻嶺新高山に日の出を拜したのである下は一面の雲海、阿里山より下界を見おろした夕曉の雲海に比して朝陽輝く雲海の壯觀は筆紙に盡し難い

阿里山に歸り路高山觀測所でみた望遠鏡の月は眞近かだつた、阿里山神社や樹靈塔をおがみ、春は櫻咲くといふ境内を一周して神木驛に出た、此邊り動物愛護地帶で帝雉や猿の棲息地、再び七十四のトンネルを通つて歸嘉、夕食、臺南に出たのであるが、嘉義からは鰲務局圖書館の西村通譯官を加へたので、蕃研究家の同氏を中心に、石橋、岩田氏ら蕃族採集に餘念がなかつた

國立公園候補地といふ阿里山は浴衣がけの暑い熱帶から丹前火鉢の寒い寒帶に半日にして歸るといふ所である

朝鮮郵船定期出帆
△印ハ船客斷リ

◎北鮮新潟連絡 新京丸、重噸三、五六八噸 定員一等十二名、二等四十二名 三等百二十八名
雄基 三ノ日 午前六時發
羅津 三ノ日 午前八時着 午前九時發
清津 三ノ日 正午十二時着 午後五時發
新潟 五ノ日 正午十二時着 七ノ日 午前十二時發
清津 九ノ日 午前八時着 午前十一時發
羅津 九ノ日 午後二時着 午後五時發
雄基 九ノ日 午後七時着

北鮮横濱直行 東京―阪神―關門―コース
△太海丸 羅津十二月三日雄基三日清津五日 釜山―關門―大阪―名古屋―清水―横濱寄港
北鮮東京行 長壽山丸 雄基五日 清津六日 元山六日 關門―名古屋―横濱―清水寄港
○急行船 △盛京丸 雄基八日 清津十日 元山十二日 關門―大阪―名古屋―横濱寄港
西鮮東京行 △江原丸 鎭南浦六日 仁川十日 木浦十三日 關門―清水―横濱寄港
北鮮名古屋行 △咸鏡丸 鎭南浦六日 仁川十日 木浦十三日 釜山―博多―關門―阪神寄港
○陸軍運輸部御用船 立神丸 雄基六日 清津九日 元山十三日 釜山―博多―關門―神戸寄港
北鮮大阪行 清津丸 雄基三日 清津四日 元山七日
金剛山丸 雄基七日 清津八日 元山十日
西鮮大阪行 ○南部線 慶州丸 仁川三日 群山三日 木浦七日 釜山―關門―神戸寄港
漢江丸 仁川十日 群山十二日 木浦十四日
○北部線 漢城丸 鎭南浦六日 仁川八日 群山九日 博多直行―神戸寄港
新義州 日 鎭南浦 日 仁川 日 丸
教賀行 延長 新舞鶴―舞鶴―宮津―境
慶安丸 雄基三日 清津三日 元山三日 釜山―博多―長崎寄港
鹿兒島、三角行
大連丸 仁川六日 群山七日 木浦八日 長崎寄港
○博多直行船 櫻島丸 大連六日 仁川七日
西鮮清津行 平安丸 仁川 日 鎭南浦 日 釜山 日
北鮮上海、青島行 平安丸 清津 日 釜山 日
上海行 青島經由 長崎寄港
青島行 會寧丸 仁川三日 鎭南浦三日 芝罘―大連寄港―込海延長
大連行 櫻島丸 仁川三日 鎭南浦三日
大連丸 仁川五日 鎭南浦 日
金剛山丸 元山 日 清津六日 雄基七日
△乘船賣金所販賣所中食事付
△左ノ外臨時船ヲ配船シ船腹ノ潤澤ヲ取計ヒ居リマス

日本郵船定期出帆
歐州行 榛名丸 横濱 十二月廿二日 神戸 十二月廿六日 門司 十二月廿八日
桑港行 淺間丸 横濱 一月十四日 神戸 一月十六日
濠州行 熱田丸 横濱 十二月二十一日 神戸 十二月二十六日 長崎 十二月二十三日

京城南大門通り五ノ一
朝鮮郵船株式會社
代表電話本局（2）四一九五番
釜山支店 大橋通 元山支店 海岸町
仁川出張所 港町 電話長一三四番
北鮮出張所 清津府北星町 電話長三五一番
京城代理店 電話本局五一一一番 朝鮮運送會社 電話長一八番
鎭南浦代理店 朝鮮商工會社
仁川代理店 朝鮮運送會社
群山代理店 群山海運會社
木浦代理店 朝鮮運送會社
釜山代理店 大池回漕店
元山代理店 朝鮮運送支店
城津代理店 朝鮮運送支店
清津代理店 雄基代理店 國際運輸支店

「書格」の尊さ 無限の信用

全國民の耳目を强打した永遠の書「大言海」全卷完成記念特賣開始の報は、忽ちにして全日本一圓に一大波紋を描いて擴がり、祝讚と激勵の書狀は本社に陸續として至り、直接または書店を通じての全卷揃御注文あるひは第一卷よりの新たなる御申込は、特價優先を競つて殺到!! 今や「大言海」は、熱狂的人氣と壓倒的な國民總意のすさまじい渦の中に卷き込まれた。

かくの如く世を擧げての絶大な賞讚は、益世報效を社是とする本社にとつて、此上もなき光榮であると共に、本社全員の齊しく感激感謝いたす所でございます。

現品書店・內容見本進呈

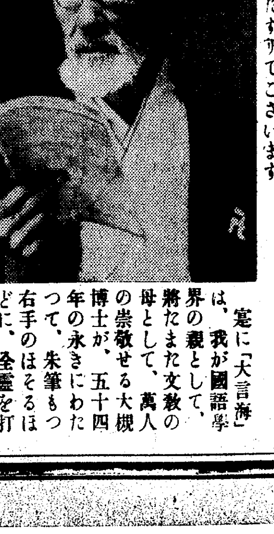

寔に「大言海」は、我が國語學界の親として、將たまた文敎の母として、萬人の崇敬せる大槻博士が、五十四年の永きにわたつて、朱筆もつ右手のほそるほどに、全靈を打ちこみ蘊蓄を傾倒し、大成された偉業の成果でありまして、その「書格」の尊さは四海に及び、歐米諸國各地の圖書館よりの購入御申込を受けるといふ驚くべき事實を示すに至つたのであります。

國民の書「大言海」――この「近世の聖書」を我々は座右に備へるだけでも何かいひ知れぬ貴いものを感ずるのであります。

八十餘年の生涯を一著作に投沒されたといふ尊くも涙ぐましいその事實は、子弟への生きた敎訓であるばかりでなく、世界文獻史上に類稀な、皇國日本の生んだこの偉大なる學者による自國國語の最高の權威書「大言海」を、「わが家の書齋」に備へて、永へに鑽仰し景慕することは、教養ある日本國民としての誇りであると同時に、義務であることを確信するのであります。

◇此の與へられた絶好の機會に、いまだ御申込なき方は、即刻一書を寄せて申込されよ。◇

大言海

限定一萬部特賣

特價（全四卷）廿圓（定價廿六圓）
分拂便法 A五圓宛 B二圓五十錢宛 B分拂は各卷全額拂込濟の都度配本いたします。
豪華版（全四卷）特價卅二圓 特價各卷八圓・定價（全四卷）四十圓

全四卷 四六倍大判・總三八六六頁
第一卷（あ―き）第二卷（く―す）第三卷（せ―は）第四卷（ひ―を）
各卷分賣申込に應ず（分拂便法適用せず）
送料各卷 內地・四五 鮮臺・七五

東京神田・振替東京五〇一一番
電話神田二一七一～八番

冨山房

北鮮版

年賀郵便卅萬通 伸び行く延吉の郵便局目をまはす

【間島】延吉郵局では二十日から三十日まで年賀郵便の特別扱ひを開始するが今年は日系官吏漸增に伴ひ昨年の取扱ひ數二十三萬通に對し三割の增加即ち引受十四萬、配達十六萬合計三十萬通を豫想され金澤局長以下月下旬待機中であるが何しろ事務員は僅か五名でしかも年末は一般事務も增加するのでその忙しさが思ひやられる

金谷駐在所落成

【漣川】郡內嶺斤面金谷警察官駐在所は同地有力者李商玉氏の數千圓の寄附により去る十月來漣川級部組の手で新築中のところこの程竣工し、十八日午後一時之が落成式を舉行、郡守、首席漣川署長、西永警部補、各駐在所主席、鐵原署長、揚州署長、その他百餘名列席し、式後祝宴を開いた

文化のさきがけ 長津江水電の送電線 結氷を冒して建設工事着々と進む 北鮮工業時代出現に拍車

【城津】北鮮に於ける電力統制の幹線と見られる八長津江水電の北鮮送電線(長津江から端川、城津吉州を經て清津に至る)の建設は遞殿同社で測量了へ先般西松組(第一工區)間組(第二工區)の手で着工以來結氷を冒して工事着々進捗し明年十月までには完成の豫定である、因に同社の送電計畫によれば長津橋城平野部に吉州の二箇所に能力二萬キロの大規模な變電所を設置、一は北部、間島方面に送り、一は咸北中部一帶に配給の豫定で明秋同工事竣工と同時に懸案の電氣統制も愈よ實現を見るべく同時に各地に勃興しつゝある各種工業を益々助長し北鮮工業時代に拍車をかけるものとして業界に多大の期待をもたれてゐる

春川校の神棚奉安祭

【春川】兒童に敬神崇祖の精神を涵養するため神棚を設け皇大神宮大麻を奉齋した春川小學校では來る廿四日午後一時から奉安祭を執行する、なほ神棚は職員兒童が醵出した淨財で出來たものである

高良會寧聯隊長着任

【會寧】新任歩兵第七十五聯隊長高良第大佐は去る十八日午前九時五十五分着列車で家族同伴着任驛頭には軍官民學校生徒等多數の出迎へあり高良聯隊長は驛貴賓室で出迎への官民有志の挨拶を受け終つて馬上颯爽かに聯隊入りをした

工事場の景氣 地方青年に毒す 大同郡下の振興會 當局に善處を要望

【平壤】去る昭和八年の更生五ヶ年計畫により面當局、同普通學校石陽金融組合の指導の下に設立を見た平南大同郡南串面岩里高村振興會は爾來着々とその實績をあげてゐたが最近大同江改修工事で各地から勞働者が入り込み地元飲食店はいふまでもなく平壤方面からも盛んに入り込んで飲食店や料理屋を開業してゐるので地元中堅青年におよぼす影響は甚大なものがあるので振興會委員は事情を具して道當局に陳情して來た

平康國義 三周年 宣言決議を總會で可決

【福溪】創立三周年を迎へた平康國防義會では去る十八日總會を開催し、役員を改選した後左の宣言決議をした

宣言 皇國の非常時局は今や愈々其最高潮に達せんとすこの秋に當り吾人は國民の中堅となり一層皇道精神の作興と國防意識の徹底とに努め以て國論の統一に率先し將に開會中の軍縮會議に於ては國防の自主權を確保し公正なる協定の成立を期せざるべからず、右總會に際し茲に宣言す

決議 吾等は內外多難なる國情に鑑み一層團結を鞏固にして天業の恢弘を翼賛し奉らんことを期す吾等は軍縮會議に於て斷乎正義を布かんとする皇國使臣の目的に一致團結猛進せんとす、右決議す

間島日系軍官會議 延吉で開く

【間島】間島地區日系軍官會議は去る十七、十八兩日延吉第七旅司令部會議室で開催、出席者三十名で第一日は午前九時から先づ勅語奉讀、江藤顧問の訓示、金司令の訓示、植野特務機關支部長の講話があつて後各地匪情の説明で第一日を終へ、二日目の十八日は午前

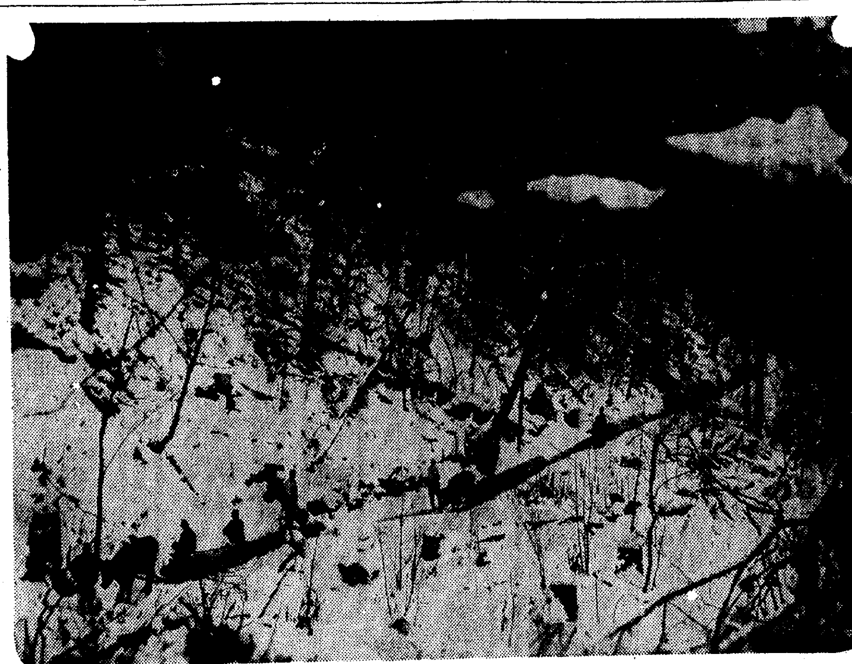

材木運び ……江界營林署所見

飲み正月の常識 一石のお米から幾何を造酒?

左黨へ贈る一文

【平壤】平壤稅務監督局では飲み正月の左黨への常識として一石の米からどれだけの酒が出來、どれだけの粕が生じ、そしてその酒粕はどんな風に利用されてゐるかといふことを調査したところ左の如き面白い報告が出來上つた、今から十年前までは一石の米が一割五分減りの八斗五升位になるまで搗き水は一石一斗を加へて粕七、八貫を取れる程度に搾つてゐたが、最近の清酒は米一石に對し五割內外に搗き減らして一石四斗の酒を作り十二、三貫の粕を取つてゐる、これは温度を低くして湧き切らぬうちに搾取し上品な酒を醸造するためである、監督局管內では一萬二千五百石の米から一萬七千五百石の酒を作り十五萬三千六百貫の粕が搾られてゐるがこれは主として奈良漬の原料として內地に移出され或は各家庭の粕汁に供されてゐる

小荷物係 街頭進出 年末贈答に備へ 元山驛サービス

【元山】歳末贈答品ラッシュに備へて鐵道小荷物係の街頭進出――元山驛では本年最後の特別奉仕として市內仲町二丁目三中井向ひ角(前店員寄宿舍階下)と元山里海岸通六丁目商工運送店の二ケ所に臨時小荷物受付所を設け十九日から廿五日まで毎日午前十時から午後五時まで取扱ひを開始したが先般の規則改正により從來倍額運賃となつてゐた絹布、寫眞機、硝子製品、羨裁、簞笥、屏風、帽子等の損じ易きもの及び高價品も普通運賃で引受け到着驛では配達區域內のものは無料で配達すると

德源のトマト お米に比べ收益二倍半

【咸興】果實の栽培地として氣候風土に惠まれてゐる咸南はリンゴの如き正に本場の者を後塵せんとする勢ひで近來は滿洲國へもどんどん販路を擴大しつゝあるが德源郡で獎勵してゐる元山を中心とする赤田、府內、縣の三ケ面のトマトも素晴らしく十年度の作付六町四反八畝歩で反當七十二圓二十七錢の收穫あり、これを水田の反當二十圓平均と比較するときは正に三倍半餘の收益である

德源郡では本年度から出荷檢査を行ひ朝鮮纎維會社と特約して一貫匁一等品十錢五厘、二等品七錢五厘、三等品三錢五厘で取引し同會社は各等貫當四厘宛の出荷獎勵費を交附してゐる、而して本年度の販賣高は纎維會社へ一一六、八二四貫、元山市場へ一二、〇〇〇貫、合計一二八、八二四貫になつてゐた

儀禮準則

【洪原】洪原郡州翼面では去る十八日正午から面事務所會議室で本府囑託崔敬氏の儀禮準則に關する講演會を開催、聽講者百餘名に上り盛會であつた

新裝の咸興署 二十日引越し

【咸興】今夏來工費約六萬圓で新築中の咸興署はこの程竣工、二十日移轉した、正式の移轉式は明春改めて舉行の筈(寫眞は新裝成れる咸興署)

原木業者の癌を切開 東拓から百萬圓融資仰ぎ 重壓の高利債を一氣解消 木都の前途は輝く

【新義州】木都新義州に在つて山元原木業者の全面的立直しの重大使命をもつた鴨綠江木材產業組合では今度組合長多田榮吉氏の折衝の結果、東拓より日歩一錢九厘で百十萬圓の融資を仰ぐことに成功し近く道知事の認可を得て平北道內一圓に亘る原木業者七十八組合員の根本的更生に乘り出すことになつた、年々鴨綠江材といふ天惠の惠まれたる資源をもちながら多額の負債を背追ひ込むといふ窮狀にあつた原木業者のこの矛盾的不振狀態は伐採、運材上から來る莫大な資本に對し金主や問屋を通して資金融借の二重乃至三重の高利搾取に悩んでゐたもので、その結果從來の高利による中間搾取階級は掃蕩され、こゝに原木業者不振の根本的癌は手く切開されて鴨綠江材の生產に從事する國境原木業者の全面的更生に輝かしき光明を點ずるに至り、鴨綠江木材產業組合の今後の活動は國境木材界の劃期的躍進に一大拍車をかけるものとして前途を嘱望されてゐる

筏の港も實現 建設豫定地を變更して 來春三月から着工

【新義州】年々再々鴨綠江の大氾濫といふ脅威をうけつゝある木材都市新義州に多數の筏を抱擁すべき大貯木所のなきを遺憾としてゐた鴨江木材產組では今回氾濫の被害を契機として總工費二十五萬圓(うち二割五分六萬二千五百圓は國庫補助)を投じて多獅島築港の木材都市にふさわしい大貯木所を建設することになつた、既に第一候補地として王子製紙朝鮮工場附近を選んであるがこれは鴨綠江水流上に變革を來す恐れがあるので中止し目下物色中であるが、近く決定し來春三月を期して工事に着手することになつた、完成の曉は水害による鴨綠江材流失の國家的損失を防ぐのみならず木材都市の經濟的安全性の上に大きな役割を演ずるものとして期待されてゐる

北海道の漁業視察 申込み殺到

【咸興】咸南水產會主催の北海道明太漁業視察計畫は非常な好評で發表以來申し込み殺到する有様であるが齋藤水產會主事は語る

北海道の水產と本道のそれとは非常に類似した點が多い、だがその加工、取引、處理の點になると向ふは格段と進歩してゐる明太や鰮の如き漁業資が非常に安く、本道水產業者の學ぶべき點は多々ある、本道では數年來これが視察の計畫を進めてゐたが今年始めて、この計畫の實行に移されたが、水產業者は振つて參加されんことを望んでゐる

高利債を追拂ふ 平北の割當卅四萬圓と決定 舊正月まで農村にばら撒く

【新義州】朝鮮金融組合聯合會の高利負債整理資金四百二十萬圓(大藏省豫金部資金二百十萬圓聯合會自己資金二百十萬圓)のうち平北支部の分は三十四萬圓と決定し十七日これが正式割當を見るに至つた、平北支部では直ちに道內所轄の六十五金融組合に號令して農村振興上の一大禍根ともいふべき高利負債に對し徹底的な救濟策に乘り出すべく兩三日中に各金融組合に對する割當額を決定し遲くとも舊正月までに高利債の整理をなさんと目下江口參事の下で慎重計畫を進めてゐる

スピード捕物 高飛して二時間半 持逃げ犯人捕はる

【羅南】府內生駒町六李宗燮方姜錫萬、李廣範の兩名は李範植(二二)とゝもに多田組の陸軍工事場で働いてゐたが姜が九十圓の現金を李廣範は十五圓預入れの郵便貯金通帳と印形を寄宿先の八十歳になる老母に預けてあつたところ、十七日午後八時頃、姜と李廣範の不在中、李範植は巧に老母を欺き、姜の現金八十圓と李の貯金通帳を受取つてずらかつた、後で老母がそれと氣付き狂氣になつて李範植の後を探し廻り、羅南高語交番へ屆け出でた、交番では本署から中島備山兩刑事の應援で手繰りの糸を繰つたが、八十歳の老母は李範植の名も知らぬといふ仕末、老母宅で家探しの結果京畿道安城郡一竹面荘川市場李範植と記された手紙からやつと氏名が判り、直ちに捜

江西炭坑に不慮の慘事 ガスが煙草に引火 坑夫五名瀕死の重傷

【平壤】平南江西郡江西面興鮮無煙炭坑では坑內の送風機に故障を生じたので十七日午後六時半頃これを修繕再送風したところ奥にたまつてゐたメタンガスが浮き出てこれを知らずに五名の坑夫が坑口で夕食後の煙草を吸つたゝめ引火爆發、逃げ場を失つて前記五名の坑夫は瀕死の重傷を負つた

一石二鳥の羊毛加工 義州郡の計畫

【新義州】平北道の緬羊一萬頭增殖計畫について義州郡農會では緬羊の毛利用に逸早く目をつけ、來年度に羊毛加工場を新設すべく十九日これが補助方を道に申請して來た、加工場設置計畫は一毛として賣却しては僅細の利益しか得られないのでこれを工場で加工し多大の利益のうちから工場の實費を差引いて他は全部を農家に割戾し文字通り農家經濟更生の一助たらしめんとするにある、しかも工場員は農家の子女をもつて充て農閑期の餘剩勞力の經濟的利用を企圖せんとするもので最も時宜にかなつた施設として實現が望まれてゐる

鮮支語 別に教育

【羅南】憲兵隊では二十日から來年二月末までの豫定で朝鮮語および支那語の特別教育を開始した

栗林商船の北鮮進出 斯界注目

【城津】王子製紙と特殊なコンビを有つ栗林商船株式會社(室蘭)の北鮮進出は北鮮製紙工場の吉州決定と共に早くも具體化し栗林社長並に安場男爵の來城によつて城津に出張所を置くことに決定出張員として原出定次郎氏の着任を見たが同社では明年北鮮製紙の操業開始と共に同工場製品回送店として差當り年約七萬噸の貨物を一手に取扱ひ、沖荷役その他一切を直營する模様で更に城津を足場として羅津進出の計畫もあり業界から注目されてゐる

城津に大豆の山 精選捗らず 對策要望

【城津】城津の主要貿易品として重きをなす大豆の出廻りは豐作と値に相俟つて昨今激增の傾向にあり郡農會穀物精選場は手が廻りかねて未精選品商貨の山を築き、ために取引の圓滑を缺くといふので業者は善處を要望してゐる

汶山のボーナス景氣

【汶山】サラリーマン待望のボーナスは官廳は十六日頃一齊に發令されたが警察は約一割値下りで巡査部長級は十六割から最低十二割郡面學校の判任官級は十五六割、雇員十八割、傭人二十、二十一割で昨年に比べ何れも一二割減額とはお寒い様さま、金組は二十割で昨年と變りなく、穀物檢査所は穀物の二十五割で大滿悦の態、何はともあれ總額一萬六千圓のボーナス景氣で市場も愈よ歳末らしい賑ひを見せてゐる

防犯座談會

【汶山】坡州署では去る十九日午後一時から武道場に各官公署代表者、金融業者、商店主等五十餘名を招き年末防犯座談會を開催、酒井署長から希望事項を提示し一般の意見を聽取した

汶山名刺交換會

【汶山】恒例の新年名刺交換會は會費二十五錢を添へ二十三日まで面事務所に申込まれたいと

人の動き

▲佐々木黄海道內務部長 郡事務檢閱並に農家更生指導部落視察のため長淵、松禾兩郡に出張廿日歸任

▲張同參與官 沙里院邑事務所落成式臨席のため廿日沙里院へ出張廿一日歸任

登錄商標

世界樞要の都市にも頒樂さる

たんせき ぜんそく

最良藥 龍角散

咳を我慢すると體重が減るとまで云はれる。たんせき、ぜんそく 百日咳は、輕く思つても一瞬にして肺炎、肋膜炎、肺結核へ變症する事が甚だ多い。されば咳の氣味ある時は、速かに適當な藥餌を以て治療すべきで、我が龍角散は今や海の內外に賞讃さる、最良藥ゆゑ必らず御服用を希望致します。

龍角散

三大特長

(一)龍角散は優良原料のみの配合藥なれば、少量にても極めて適當なる效果を顯はし、(二)香味は頗る爽快にして服み良ければ如何なる藥嫌ひの人病人子供にもよく(三)且つ絶對に副作用なければ心地よきうちに安全に治療の目的を達することを得

龍角散の適應容態書

(咳痰)/たんにて常にゴホンゴホン惱む人

(喘息)/ぜんそくにてゼイゼイ息切する人

(頻咳)/せき頻に出て夜中オチオチ眠兼る人

(流感)/流行感冒より起るたんせきの人

(肺病)/肺病にて常に力なきせき出づる人

(血痰)/たん臭氣を帶び時々血の混る人

(音聲)/音聲のかれ又は咽喉の痛む人

(小兒)/百日せき又ははしかせきの小兒

"RIUKAKU-SAN"

Good Medicine

For The Cough and Asthma

定價 二日半分 二十錢 四日分 三十錢 八日分 五十錢 十八日分 一圓 四十日分 二圓 六十五日分 三圓

東京市神田區豐島町 發賣元 株式會社 藤井得三郎商店 振替東京九一番 電話須田(67)一〇八〇

▽全國各藥店にあり△

D10—7

有畜農業化
忠北で一面一ヶ所宛
農業部落設置計畫

【清州】忠北道では家畜の飼育を獎勵し現在畜牛は七萬頭で二戸に一頭、豚も約七萬頭で二戸に一頭、平均鷄は二十萬羽で一戸一羽半位に普及してゐるが將來農家一戸に付、畜牛一頭、豚二頭、鷄二十羽を目指して積極的飼養獎勵に乘出す計畫を樹て更に羊、兎、緬羊をも加へ從來、飼養增加にのみ重きを置き家畜の利用が閑却になつてゐたが飼養增加と相俟つて、この方面にも積極的に働きかけて農家の收入增加を圖り技術員を增員、來年度には先づ一面一ヶ所の有畜農業部落を設置し漸次普及させることになつた

瓢舘の新春豪華プロ

【仁川】瓢舘の正月興行は新田舘主苦心編成の豪華プロ蒲田明朗篇城多二郎、阿部正三郎、犬山健二共演の『大學の赤ん坊』を芽出度い正月に笑ひを投げかける

師團對抗演習
最後の實を結ぶ

感激の警官、賞與を割き
國境の警友を犒ふ
これに感動した全州の有志も蹶起し
三ヶ道へ輕機關銃を贈る

【全州】全羅北道警察部職員一千名は去る十六日の普通ボーナス給與と同時に今秋本道管內に行はれた師團對抗演習時の勞苦を酬ゆるため若干の特別賞與金が井坂警察部長以下に交附されたが演習中交通事故一つ起らず內地でも稀な成績であり當時絶讃されたことは全鮮二萬の警察官の絶大な協力によるものとしてこの賞與金の一部を割いて何等かの方法で全鮮の警友に感謝の意を表したいといふ氣分が期せずして一致したので道警察部では種々協議の結果、酷寒零下三十餘度の國境線を護る警察官の辛苦を慰めることになり道內一千の警察官は喜んでこの計畫に賛同し來年一月道警察部の課長及び道下警察署長中から三名の代表者を選び國境の慰問使とし全北道警察官の微意を傳達せしむることになり一方この企てを知つた全州在住の一有志は大いに感激し平北及咸南北の國境三道に輕機關銃各一挺宛を贈ることになり、これが傳達方を道警察部に依賴したので道でも痛く感激し前記警察官の據金と共に慰問使が携行することになつたが全北警察官一千の眞情といひ、前記某有志の美擧といひ師團演習の最後を飾るのである

年賀郵便
激增傾向で 仁川局多忙

【仁川】仁川郵便局は年賀狀の殺到に備へ二十五日から事務員二名と集配人十名を臨時に雇ひ入れ萬全を期することにしてゐるが、本年の賀狀は引受數三十五萬七千六百二十九通、到着數二十七萬九千百十一通合計六十三萬六千八百十通であつたが、明年は景氣の上昇と丁畑の新設の好材料で少くとも引受、到着とも二割增を見越し八十萬通を突破開局以來のレコードをつくるものとみられてゐる、府內の印刷屋はもう徹夜で殺到する注文をさばいてゐる

慶北の土性調査
肥料の配合等科學的に研究
農振の全面的强化

【大邱】慶北道農務課では新規事業として十一年度から道內の土性調査を實施することになつたがこれは農振運動を科學的に深度をひろめてゆくものでこのために十一年度は國庫補助約三萬圓程度を要求し主要農作物の作付土地を分析調査し肥料の配合等も科學的に研究し土地の培養を圖ると共に多收穫を企圖するものでこれによつて農村運動の全面的强化を期するものでその效果を期待されてゐる

踏み倒し
前借の女給 江景に逃ぐ

【大田】山口縣生れ大田府榮町二丁目野田春江（一九）＝假名＝は九月上旬仁川宮町白鳳に前借三百圓で女給に住み込んだが京城櫻井町紹介業坂上秀雄の手で同町二丁目長崎屋食堂に住み替へしたので春江の兄某鐵道局勤務の野田伊之助（二〇）＝に承諾書の送附を依賴した處何の音沙汰もないので坂上が督促すると春江には仁川某運送店員永田某といふ情夫があつて前借金も永田が店の金を費消して辨濟したため借り出したものと判り同人に相談の上でないと承諾書は渡せないと拒み春江はこのゴタゴタの最中に長崎屋食堂を無斷飛び出して行方不明中のところ江景西町キング食堂に住み込んでゐるのを探し出した坂上は直ちに告訴したので十八日江景から同人及び情夫伊之助を大田署に呼び出し取調べ中

チフス續發
仁川防疫陣緊張

【仁川】十四日以來十九日まで龍里に三名、新花水里に三名の腸チフス患者發生、新花水里の患者一名は死亡後醫師の診斷で腸チフスと判明直ちに消毒したが、仁川署では二十三日午前十時から萬石町派出所で新花水里住民百七十一戸八百名に、また同一時からは上仁川派出所で龍里住民三十八戸二百名に一齊に豫防注射を施行蔓延防止に努めることになつた

落盤で鑛夫下敷き

【大邱】十三日午後十一時半盤德品面盤德鑛山劉千守分鑛の坑內で作業中の本籍古松部署處面角山洞鑛夫金命先（二四）の頭部に落盤し、共に墜坑に轉落し直ちに救出したが生命危篤

奇特な婦人

【大邱】十九日午前十時頃大邱署の受附に一見三十歲位の內地人婦人が訪れ大邱署長樣と書いた封書を投げ込むやうにして名も告げずに立去つた封筒の中には現金二十圓を封入してあり『ボーナスのうちから夫が小遣として渡したが貧困者に惠んでくれ』と便箋二枚にペンで認めてあつた、この奇特な婦人に沖署長も感激して少年保護所の兒童に正月のお餅をついて食べさせることにした

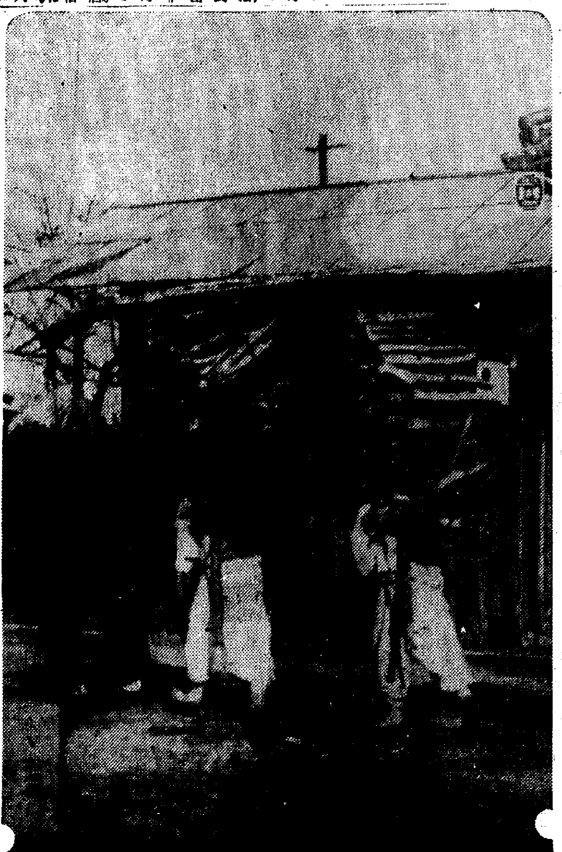

鎭海の鱈漁業
盛漁期に入る
早くも昨年の漁獲高に迫り
豐漁に絃歌は高し

【釜山】寒波に乘る鎭海の鱈漁業は二週間前から漸々と水揚げを見せてゐたが昨今漸く盛漁シーズンに這入り既に昨年の總水揚十萬七千圓の數字に迫る漁獲があり熊川方面漁村が豐作にて勝負力を增加した結果漁價にも影響し一尾平均三十七八錢程度で取引され愈よ鱈の時代が展開されて來た

愼機の寶城訪問飛行

【光州】全南道寶城訪問の朝鮮飛行學校愼鏞頊氏は十九日午前九時半サルムソン機で京城發光州上空を通過し同十一時四十分寶城郡鳥城面新月里に無事着陸した

虛禮は一切御法度
新年忘年宴も斷然取止め
全南道で下職員に嚴しいお達示
料理屋など閑古鳥が啼く

【光州】全南道では年末年始の贈答をはじめ年頭廻禮や道內への年賀狀は虛禮廢止の趣旨に悖り且また忘年會や新年會のやうな形式的宴會は冗費節約のため今後絶對にまかりならぬと、さきに內務、產業、警察部長の連名で道職員は勿論管內の郡廳、警察署に嚴しいお達しがあつたので毎年忘年會で賑ふ府內の花柳界は全く火の消えたやうな閑散な情景を呈してゐる

歲末贈答品 忠北でも廢止

【清州】忠北道では數年前から生活改善、虛禮廢止の見地から歲末贈答品の廢止を勸獎實行せしめたが未だ徹底しない憾みがあるので今年は特にこれが徹底實行方を管下各官署に嚴達した

他人の小作籾を橫領

【清州】報恩郡報恩面金堀里農業閔廷鎬（三）は清州邑清水町崔邑鳳所有、報恩郡水汗面及三升面の八十餘町步の土地の管理者で小作人から收穫籾を取立てゐるが本年の小作料中、同郡三升面內德里尹在達に水汗面崔喜萬在望から各籾十五石宛を徵收したのを、十月二十一日、報恩金融組合から三百九十九圓餘の債務辨濟方の督促を受け前記二十石の小作籾を同組合へ擔保として二百七十圓を借用したことが發覺、この程清州法院支廳檢事局で橫領罪として起訴された

寒さと空腹から
園兒は總潰れ
釜山勤勞學園に流感猖獗
府當局で應急救濟

【釜山】群がる街頭の不良少年を收容して獨力經營する金尙萬君の勤勞學園は今では釜山の名物となつたが昨今の寒氣のため暖房設備がなく溫かい衣類にも乏しい結果五十餘名の園兒の內四十名が感冒に冒かされて仆れ慘憺たる有樣に陷つたので府の社會係では十九日取敢ずパン百袋を與へて空腹をしのがせ病兒は巡回醫師を派遣して治療させ緊急措置を講じたが府民の同情を求めてゐる

固城農校社稷祭

【固城】公立農業實修學校では去る十六日午前十一時から多數來賓を迎へ社稷祭を擧行、引續き生徒の汗の結晶である五穀及び家畜料理で一同舌鼓を打ち午後二時散會

仁川愛婦の國境慰問
十錢の慰問袋 五千も集まる

【仁川】愛國婦人會仁川支部では酷寒凛冽の鮮滿國境にあつて國土を護る警察官に赤誠を捧げる慰問金を募集中であつたが、一口十錢の慰問金袋がなんと五千袋も集められ、これは仁川愛婦の赤心の現れに外ならぬと關係者をいたく感激させてゐる

永同煙草販賣所上棟式

【永同】煙草販賣所新築工事は大田內藤氏の請負で工を急いでゐるが十七日午後二時から地元官民有志を招待して上棟式を擧行した

漁油工場の合同
九龍浦漁組の代表
道當局を訪問折衝

【大邱】九龍浦漁業組合では最近軍需工業の勃興と共に漁油需要の激增に着眼斯業の繁榮と業者の利益を圖るべくこれが製油工場の合同設立を計畫十九日同組合長十河彌三郎氏松原理事の兩氏は道當局を訪問折衝するところあつた

群山米取組員總會

【群山】米穀取引所會員組合では二十一日午後三時半から總會を開き各般の事項につき協議した

全南籾の格付を改正

【光州】全南道內共同販賣の價格は三等籾を基準に各等二厘の格づけをしてゐたが今回改正して二等籾を基準に一、二等間二厘、二、三等間一錢五厘の格差を決定した

慶南の文盲退治
二百五十の振興學院を開設
男女一萬二千三百を收容
國語と算術を傳授

【釜山】簡易教育の普及によつて慶南の農村から文盲を一掃する計畫の邑面振興學院は豫定の如く農閑期の十一月末から各地とも開院し遲くも本月中には道內二百四十六學院全部が活動を開始し一萬二千三百餘名の男女を收容して明春二月頃まで讀本、算術、國語の第一步を勉强する方針で農村更生の基礎工作として效果を期待されてゐる

優良面吏の
行政講習所
忠北が全鮮に魁け
明春四月から開所

【清州】忠北道では邑面の行政事務が年と共に增加し將來、益々繁雜を加ふる趨勢にあり、邑面吏員に適材を得ると否とは邑面の隆替に至大の關係があり延いては國運の消長に影響を及ぼすもの多大きある處から、從來、毎年開催して來た邑面吏員講習會を廢して今回全鮮各道に魁けて道立邑面行政講習所を設け十八日附道告示でその規程及細則を公布したが、同講習所は將來邑面吏員たらんとする者に對し必要な知識技能實習を授け身體を鍛錬し德性を涵養して資質を向上せしめ地方自治の刷新向上を圖らうとするものである、而して來年四月一日に第一回講習生を入所せしめ講習期間は四ケ月、講習科目は修身、法學大意、邑面行政一般、財政及經濟、農家更生計畫、農事實習等で入所資格は六年制普通學校卒業程度以上の學力を有する者で講習生は試驗により詮衡の上修了を認定し修了者は邑面吏員採用上優先權を附與するとになつてゐる

光州府會
豫算と條例 その他附議

【光州】府會は二十二日から四日間湖南銀行樓上で開くと決定したが日程並に附議事項は左の通り

府會二十二、三兩日午後一時▲同第一部教育部二十四日午後一時▲同第二部會廿五日午後一時

附議事項 十年度歲入出豫算▲府會議員費用辨償條例▲傳染病豫防從事員手當支給條例▲工事の請負勞力の供給物件の賣買貸借に關する條例▲墓地使用條例▲火葬場使用條例▲屠場使用條例▲社町市場管理及使用條例▲家畜市場及使用條例▲手數料條例▲圖書館使用條例▲府金庫事務取扱條例▲土地埠頭使用條例▲府稅條例▲府營運動場使用條例▲窮民救助資金積立金設置及管理條例

金泉に煙草耕作組合

【大邱】大邱專賣支局ではこの程金泉郡大德面德山里に煙草耕作組合...

益山郡の教化團
聯合會結成

【裡里】益山郡內の教化團體を網羅する教化聯合會の設立について益山郡廳で準備工作中のところ十九日午後三時から裡里普通學校講堂でその發會式を擧行、郡內小普各學校、各面神社、寺院、キリスト教、天理教、修養團、振興會などの代表者全部出席し盛會であつた

麥作の配合肥
慶南道內で 五萬叺消費

【釜山】慶南では各團體を通じ本年から道內農村の希望者に麥作配合肥料の使用申込みを募集してゐたが郡農會四萬一千九百叺を最高として總額五萬三千四百六十叺に達し豫想以上の申込み殺到となつた、使用希望者の激增と成績によつては次年度も引續き配給を勵行する筈

光州監督局 新築地鎭祭

【光州】新築する光州稅務監督局廳舍地鎭祭は二十三日午前十一時府內鶴岡町（新光州驛前）敷地に官民列席の上擧行の筈

大田骨董賣立會

【大田】天龍常俱樂部では二十、二十一兩日春日町第一區集會所で高麗、李朝書畫骨董の賣立會を開催

◇【大邱】大興電氣株式會社では十八日夜菊萬に在邱記者五十名を招待忘年會

◇【清州】小學校では去る十五日午前十一時から同校講堂で皇太神宮大麻奉齋式を擧行

◇【大邱】慶北警察部では十九日午後六時から明石に記者團を招待、忘年會

◇【固城】固城產業組合では廿日午前十一時から公立普通學校で第一回臨時總會を開く

家庭醫學

田舍の姙婦はお產が輕い
と云ふのも斯うした理由から

お產は女の大役であることはいふまでもないことですが、同じ大役である分娩の經過に、輕重のあるのは何故でせうか？

殊に昔から田舍の姙婦はお產が輕いといはれ、事實、都會の婦人が二週間も三週間も入院して分娩する人の多いのに比べ、田舍の婦人は、前日位までは輕い仕事を續けてゐて、翌日安々と赤ちゃんを

生み落す人が多い

といつた樣な有樣で、實際に斯うした事實が存在する以上、そこに何等かの醫學的な根據がなくてはなりません。

個人的にいへば、各人の體質、運動の適不適、榮養狀態の如何等によつて異なるいろいろの原因があると思はれますが、概して田舍の婦人がお產が輕いといふのは、その日常食物の中に、母體に好影響を齎し、分娩を容易ならしめる物を數多く含んでゐるといふ點にあります。

一般に、都會では脂肪蛋白質の豐富な肉類を多く攝り、田舍では、含水炭素、無機鹽類（カルシウム、燐、鐵）及びビタミンに富む植物性食品を多く攝つてをります

この中、どれが不必要といふのでなく、どの榮養素も綜合的に攝取することが大切ですが、姙娠すると、この脂肪、蛋白質は

分解が惡くなり

勝ちで、ために血液中に種々な中間物質を停滯させる怖れがあります。しかし含水炭素は姙娠しても餘り分解が變りませんから、姙婦の主食物は、含水炭素によることが有效とされてをります

次に無機鹽類中のカルシウム、燐、鐵等は、胎兒の骨骼や齒牙等の組織の主成分となるもので、立派な骨組の强い子供を生む上に必要であるばかりでなく、母體のカルシウム分も急激に減退し、殊に五ヶ月頃からは胎兒の攝取量が增し、出血の際にも澤山のカルシウムを消費しますから、分娩を輕くするためには特に忘れてならない榮養素といへませう。

ビタミンの必要な事は申すまでもなく、ビタミンのBが缺乏すると姙娠中腳氣を起したりしますが又最近では早產や流產の重大な原因として、このビタミン缺乏が擧げられてをります。

以上述べました樣な榮養素は、主として穀類、野菜、小魚、海藻、果物等田舍に豐富な食品に多く含有されてゐますから、田舍の人は、意識してゐなくても、お產する迄に多少良好な狀態におかれてゐる譯です。

だから都會の人も、之等の食品を綜合的に攝取することが大切ですが、

三度々々の食事に

それだけの注意が行き屆くと云ふ事はなかなか困難な事であり、また野菜でもそれが新鮮でなければ效果が減殺されると云つた樣な不便もありどうしても效果も片手落ちになり勝ちですが、最近、姙婦の榮養增進の目的に遍く好評を博してゐる活性へーフエ劑『錠劑わかもと』の服用は、之等の不足した成分を補ひ、母體の健康を增進させる上に、まことに好適な方法と云へませう。

と云ふのも、この藥には前記の胎兒の成長素とも云ふべきカルシウム、燐、鐵等の無機榮養素、及び生物中最も豐富と云はれてゐるビタミンBを始めA、D、Eや、姙娠の症狀を防ぐに有效なグリコキニン等が綜合的に含まれて居ります。而も其他にも何十數種の活性酵素が含まれてゐて、障害され易い姙娠中の胃腸や腎臟の機能を强め、衰弱を防ぎますから、母體は自然と健康に惠まれてくる譯で、たゞに都會の姙婦のみならず、お產の輕いを願ふすべての御婦人方に是非お奬めしたいものであります。

冷え性の手當

婦人の冷え性は、勿論暑い時にでもありますが、これから寒くなりますと、殊に皮膚組織が收縮して、血液の循環が惡くなる結果、冷えこみが多くなる樣です。この原因としては、子宮內膜炎や實質炎等の婦人病、及び卵巢ホルモンの衰退等によつて血液の循環が惡くなり腰から下が冷えるとか、又は消化器が障害されて貧血を起したとかいふ樣な場合が大半の原因をなして居ります。

從つて之等の原因を除く事が何より大切な譯ですが『錠劑わかもと』の中には、胃腸や卵巢機能、その他全身衰弱細胞を强化させる作用や、燐、鐵、銅、ビタミン等の造血素、榮養素が含有されて居つて、貧血を恢復させますので冷え性の治療劑として汎く婦人方か推奬されて居ます。

赤ちゃんの大敵
消化不良の手當
★單に消化器だけの疾患と思ふは間違ひ★

離乳期を中心として可愛い盛りの赤ちやんが、最も罹り易い病氣と云へば、先づ消化不良が擧げられませう。

統計の示す所によると、わが國の赤ちやんは、百人中の十三人半が一、二歲迄の內に死亡してゐますが、その死亡率の過半數を占めてゐるのが消化不良であるのに見てもこの病氣が、如何に多くの乳幼兒を脅かしてゐるかゞ分ります之は乳幼兒の消化不良が、大人の消化器病に比べて症狀が急激な上に、多くは胃とか腸とかの

消化

器だけの疾患に止まらず、身全體の榮養と、新陳代謝を障碍する危險な全身病であるからです。

一體、榮養學上の胃腸は、家で申せば恰度玄關の如きもので、大人の消化不良ですと、大抵玄關に長く止まるから治癒も早いが、抵抗力の弱い幼兒ではどんどん奧座敷に迄侵入されてしまふのです。

原因は主に、お乳ののみ過ぎ、牛乳、ミルクの薄め方の誤り、お砂糖やクリームなどの分量の不適當からが最も多く、幼兒では未熟な果物や腐敗に近い食物、または寢冷えなどからも起ります。主な容態は下痢ですが、時に嘔吐や發熱を伴ふ事もあります。危險なのは、便の回數が急にふえて

高熱

が加はつた場合で、うつかりすると肝臟や腦まで犯されて、一晝夜もたゝぬ內に危篤に入つたりします。そしてこの危機は一般に母乳兒より牛乳や煉乳育ての子に多いのです。

ですからお母さん方は、赤ちやんに與へるお乳の分量、質によく注意し、離乳後の幼兒には食物の吟味は勿論、寢冷えなどをさせぬ樣に用心しなければなりません。

赤ちやんが消化不良に罹つた時は、まる一日位絶食させるがよく渴く樣なら番茶を少しづゝ與へるのは構ひません。そして今度は、

普通

食に還して行くのですが、その間赤ちやんに服用させると、衰弱し變調を來してゐる全身細胞の機能を正し、便通を整へ、絶食中の榮養を補つて恢復を早めるよい藥があります。

それは榮養と育兒の會の『錠劑わかもと』でその成分中には、お乳や食物をよく消化させたり、胃腸の細胞に働きかけて機能を旺盛にし、全身の新陳代謝を活潑にする作用ある酵素や、小兒の發育に缺く事の出來ないビタミンＡ、Ｂ、レイン、蛋白質をはじめ多種多樣の榮養素が、吸收容易な形で含まれてゐるからで、既に罹つた消化不良を恢復するには勿論、平常から胃腸が弱く、發育のよくない乳幼兒を、その不健康から救ふ爲にも大へん適切な藥です。

この『錠劑わかもと』は東京芝公園大門內榮養と育兒の會から廿五日分一圓六十錢、八十三日分五圓の、一日數錢にも當らぬ廉價で發賣されてゐますが、近來その聲價を利用して效果疑はしき類似品をお薦めする藥店もありますから御注意下さい。

お母さんの體驗

姙娠腳氣も知らず
二度目には丈夫な子を

（宮城）菅野久子

一昨年の恰度今頃、生後七十五日になる男の子が何の手當の效もなく、突然逝いて誠に殘念でたまりませんでした

（中略）

二三の醫者に容體の變化を話し、再診斷を乞ひ、又私自身の健康診斷を願ひました處、各醫者の意見は乳兒腳氣による死亡といふ診斷を得ました。姙娠中の腳氣はよくあるさうですが、知らずにこの病氣に罹つてゐますと、私の子供同樣、痛々しい悲慘事に見舞はれます。殊に初產の方に多いのではないでせうか？

昨十月再び姙娠した私、この一生の不覺を再び繰返さざる樣に色々療法を考慮致して居りました處、知人から『錠劑わかもと』はビタミンを多量に含有して居るから腳氣豫防には一番よいとの經驗上によつて、その他の特效も聞かされたので早速服用致し始めました結果、お蔭樣で便秘もせず、胃腸は從前より至極丈夫になり、腳氣の兆候は更になく、先月安々男子を出產、醫者も子供の發育と健康について、その素晴しさに驚いて居ります。これも『錠劑わかもと』常用の賜と、今更ながら感銘致して居ります。（後略）

進呈！ 一等、參千圓割增金付勸業債券附特賣 「錠劑わかもと」抽籤券二枚宛 全國藥店にて一齊賣出し中 詳細は藥店にておき、下さい。

見よ!!太陽の如く現れた日本最初の和服裁縫大辭典!!

大豪華
雜誌界空前の
大別册附錄

雜誌界始まつて以來の大評判です。大至急お求めを願ひます。

和服裁縫全集

▲和服一切の裁方と縫方が一目でわかるお裁縫大全集

▲百の裁縫書より役に立つ重寶無比なお裁縫大全集

こんな便利なお裁縫の書物は斷じて外にはありません。これ一冊あれば今までのお裁縫の本は、恐らく不要になるだらうと言はれてをります。こんな重寶な附錄は「主婦之友」なればこそ出來たのだと、どこでも大評判です。冬物夏物一切から、仕立方の祕傳や極意まで手をとるやうに公開した、これこそ日本に二つとない大附錄です。

特輯 大讀物 **人妻の危險時代をどう切り拔けるか**

夫婦間の問題で人知れず煩悶してゐる奧樣方は、大至急御覽ください。夫婦仲の圓滿を望む奧樣方も、大至急に御覽ください。あらゆる夫婦間の重大問題を解決して、その對策を親切に敎へた、『主婦之友』新年號の大呼物。

特輯 大畫報 **お正月の理想的な化粧と着附大畫報**

お正月のお化粧と着附の仕方が一目でわかる大評判の畫報。洋髮、丸髷、島田、それぞれに向く祕傳一切を公開。

特輯 誌上講習 **新年の生花の生け方大畫報**

『主婦之友』新案の生花の生け方大畫報。一流先生方の一目でわかる生け方大評判。

主婦之友の愛讀者だけが得られる日本に初めての大附錄

豪華版
圖解本位の
別册大附錄

お客料理全集

お惣菜にも向く經濟的なお客料理の大全集

お客樣の顏を見てからでも作れる卽席客膳料理全集で大評判。コレ一册あれば日本料理でも西洋料理でも支那料理でも、一年中、思ひのまゝの一品料理が作れます。奧樣方や嫁入前のお孃樣方には特に必要な大附錄です。空前の大評判附錄

主婦之友

新年特別號の大賣行!!

教育勅語 東鄕元帥謹書 額面用大附錄謹呈

東鄕元帥謹書の日本にたつた一つしかない國寶的貴重品を實物通りに謹製して、「主婦之友」の全讀者に贈呈。大評判。

▲ダンスホールの祕密探訪記

眞人を墮落させるダンスホール、眞人を誘惑するダンスホール、あらゆるダンスホールの眞相記が『主婦之友』で大評判。

▲女流スキー家の座談會

スキーのことなら何んでもわかる「主婦之友」新年號の大評判記事

▲生れ日の新運勢を占ふ法

ビックリするほど不思議によくあたる占ひで、あなたの來年の運勢は?

▲型紙贈呈 マスコット人形の作方

大人氣の中原淳一先生が「主婦之友」愛讀者に贈る素敵のマスコット人形の作り方で大評判。

流行の丸帯五百本贈呈の大福運

特價八十錢（送料十三錢）

東京神田 振替東京一八一

主婦之友社

『勤勞』の訓を守れ
南大門校に二宮尊德翁の銅像

京城南大門小學校校庭に建てられた二宮尊德翁の銅像は廿日午後二時、三年生以上、千二百人の可愛らしい學童達の手で序幕の綱が切つて落された、寄贈者都賀原二氏夫妻、京城府から學務課長、その他奉德會等多數の來賓があつた（寫眞は銅像除幕式）

儲けたくの話
筆頭が三十萬圓
株屋町には美し一攫萬金
秋相場から景氣の花咲く

儲けたくの話を一つ——暮も押迫つて來た明治町の一角、株屋街では、恒例の餅搗き相場に賣つた買つたで血眼の忙しさだ

春以來インフレ景氣が解消して反動期に入つたとてこの景氣のバロメーターたる新東は五月一日の百五十六圓十錢を最高値として六月十九日には百三十一圓七十錢と二十四圓四十錢の暴落を演じ、新興花形株で持て囃された日産も六十六圓から三十六圓九十錢と一本調子に暴落し、上半期は全く賣方の天下で、買方は手も足も出ない始末であつたところがこの反動の一整理が濟んだところへ米國景氣の好轉や實踐の大鬪戰、金融緩慢などで新東は國力伸張を買へとばかり上げ相場となつた

そこへ九月には伊エ戰爭の氣構へがあつて、九月十九日には百六十六圓六十錢にまで奔騰し、この外生絲の千圓相場があるし出超二千萬圓で遂に十月には百七十八圓まで棒上げした、悲喜交々は株界の常であるが、昨年の增配からこちらへコヂレてゐた連中もこの暴騰相場で一息ついた向も尠くないそこで東京、大阪の大物は措いて京城の地場での儲け頭は誰か？

まづ筆頭にあげられるのは大原證劵會社の大原正藏さんだ、新東の百四十圓乘せがあつた頃から一萬二、三千も買つた次に五十七、八圓から六十圓所で勇敢に買增し、一と頃は二萬七千からの買玉を擁してゐたが、百七十二、三圓所からスラくと利喰ひして何と懐に轉がり込んだ現ナマは三十萬圓は缺けてはゐまいといふ、ところがよくしたもので、昨年の大損が四十萬からあるからこの赤字を埋めてホット一息ついた塑とは流石波瀾重疊の株界である

この人は現物引取主義だつた昨年の失敗に鑑み、今回は新東一本槍の強引が當つた譯だ、またこの人の主義は自店に決して玉を建てず他の機關店を利用してゐる、大原さんは『今回は自分の主義通り、地場でとらず內地相手に戰つて完全に取つたのだから溜飲がさがる』と意氣當るべからずだ

第二位は新田株式店から張つて一擧に十五萬圓を攫んだ金君だ、最初は六十圓で仁川に米百石を建てた强氣が當つて五萬圓ばかり儲けた、それで株に乘出し十五萬圓を儲けたとはこの社會でないと見られぬ夢のやうな話だ新田御大がこれも大阪で錦新買をやつて一と月足らずで十萬圓攫つた、而も東京の大物山一と呼應して錦新買の先驅を承つたのだから朝鮮筋の第一人者たる貫祿を示したものだ、この外山本さんが五、六萬は儲けたらうといふこと

春の賣りでは小林氏も四、五萬

東京、横濱間に運河
一萬トン級の大汽船も悠々と通れる
八ケ年で經費四千五百萬圓

【東京電話】明治卅年以來問題になつてゐた、東京と横濱を繋ぐ京濱運河は東京府と神奈川縣の協力で四千五百萬圓の巨費を投じ、八ケ年の計畫で、いよく昭和十一年度から工事に着手するに決定、十九日東京府會にその豫算が提出された、運河の總延長は二萬二千六百米、幅七百米、水深九米の汽船航路とし、一萬噸級の船舶も悠々通れる大規模なもので、このほかに延長一萬二千米幅二百米の艀航路を設け運河工事から出た土砂で京濱國道に沿ふて六百三十萬坪の大埋立地を造り一大工業地帶を開發することになつてゐる、この埋立計畫のうち、神奈川縣に屬する部分は鶴見、川崎附近に亘り現在までに約三百二十萬坪の埋立を完成、その中約百六十萬坪には各種の大工場が建設されて年額四億と云ふ生產能率を示し、東京より一歩お先きに進捗の形で、之に對し東京府の分は多摩川口から以北東京港までの海面で、埋立地豫定面積は二百七十萬坪で、この外側に延長一萬四千米の防波堤及び幅七百米の運河を築造、その內部に幅二百米、水深三・五米の艀航路を作り、埋立地には京濱國道と並行して幅廿五米の道路を作つて、芝浦、蒲田間の錯綜した交通難を緩和し、神奈川縣に負けぬ新工業地帶を建設しようといふのである

フランス教會を舞臺に女の籠拔け
師走に就職サギ現る

京城體府洞一七ノ二雜貨女方柳梁道女（二〇）方へ二十日午後一時頃三十歲位の女化粧品賣が訪れ『貴女は困つてゐるやうですが明治町フランス教會へ世話しませうか』と誘ひ、是非賴むと言へば身元保證金五十圓を持つて一緒に行きませうとフランス教會へ同行、柳女を表に待たせ五十圓を受取り內へ入つたまゝ夕方になるも出て來ないので不審に思つた柳女は教會に尋ね初めて裏門から籠拔けされたと判り背くなつて鍾路署へ屆出た、目下犯人の行方搜査中

滿洲國鐵道 七線着手
滿鐵が請負ふ

【新京廿日發同盟】滿洲國交通部發表、今般滿洲國政府は建造契約八千五百萬圓をもつて左の諸鐵道の建設を滿鐵に請負はしむることゝなつた

一、新立屯、新邱線
二、新邱、義州線
三、梅河、通化線
四、通化、輯安線
五、大平川、魯北線
六、訥河、墨爾根線
七、密山、虎林線

先づ局營バス
私鐵の兼業バスを買收する

鐵道の先行、代行機關として新に鐵道局が經營に乘り出す局營バスは、既報の南鮮鐵道から買收する附帶事業の自動車路線のほかさらに同社が兼業中の路線をも買收すべく目下交渉が進められてゐるが、買收は民業壓迫を避けるため一ケ年の利益金七ケ年分を買收價格に適算するもので、今後の民營買收の基礎となるものである

寄附

京城本町五丁目伊東裕夫氏は亡父の忌明に金百圓を利光教團に寄附した

同情週間に 五百圓を ポンと投出す

歲末同情週間募金は十九日迄の累計は五千七十五圓八錢であるが、京城北米倉町金物商鄭出熊氏は十七日金五百圓をポンと投げ出して係員を感激させた

山田城大前總長 惜別の宴
總督が別辭を贈る

廿二日午後三時發「のぞみ」で東京に引揚げる城大總長山田三良博士は廿日午後零時半朝鮮ホテルに各局長、京城三醫院長はじめ官民知名士二百名を招待、惜別の午餐會を催した、山田博士から在城四ケ年間の感銘を

私は城大總長として不德不才ながら四ケ年の任期を滿了この度東京に幾多の事業に關係してゐる關係から辭任致すことになりました、爾來皆樣と御懇談致したく十一月にこの催しを企てましたところ後任總長の第一

候補の決定 が延引したりした結果遂に押迫つてから御招きして恐縮に存じます、幸ひ在職中は學內の方々は素より本府並に一般の皆樣の御厚援によつて、四ケ年を極めて短日月の如く感じて愉快に勤務しました、これと言つて思ひ出しき仕事も致しませんでしたが、今後の朝鮮文化の開發のため及ばず乍ら出來る限りの努力を致したいと存じます、次期總長には大學の長老である速水博士の御內諾を得ましたが、同博士は專攻は申すまでもなく他方面に亘つて御造詣深い立派な方で御座います、私同樣よろしく御厚誼の程くれぐれもお願ひします

と挨拶、宇垣總督は來會を代表して次の如く惜別の辭を述べた

私が朝鮮に關係して以來城大總長は三度更迭されました、松浦前總長を九大からお迎へしてその次に山田博士をお迎へしたわけですが、その際朝鮮文教の一般に就て

智慧を拜借 し、旁々顧問として就任を懇請したところ、したにも拘らず就任を快諾された次第で、同博士の功績は顯著なものがあります、其中でも大學規則の改正、豫科擴充などは過去に於て欲しながらも目的を達し得なかつたものであります、大學以外の一般教化をはじめ記念博物館の設置、濟衆金の募集その他功績は幾多存在して短時間には述べ難いのであります、一方此宴に參列の方々の顏ぶれで山田博士が短時日の間にあらゆる

範圍に活動 された事が明瞭であることを證明するものであります、而して大學を初め朝鮮朝野を通じて感謝惜別に堪へぬものがあります、自分自身としては自分が迎へ自分の居る間に去られる山田博士に惜別の情に堪へず、御勤續をお願ひしたが各種の事情があり幸に後任も決定されたので安心したわけであります、朝鮮を離れても朝鮮の爲に努力されるといふ博士の心情を心強しく意を安んじた次第であります

皇太子殿下を奉祝し
廿三日は『子供祝日』
國旗を立てませう

畏くも、皇太子殿下の御降誕を奉祝して、二十三日に全國一齊に行はれる『子供の祝日』については既報の如く、京城では愛育會と愛國婦人會の主催で午前十一時から朝鮮神宮奉贊殿でお祝ひがあり、引きつゞいて愛幼事業を行ふが、當日、京城府では府尹から各町洞總代その他に宛て左の事を實施するやうに通牒した

一、當日は各戶に國旗を揭揚し祝意を表すること
二、各家庭に於ては奉祝赤飯、奉祝團子等の御祝をなし家庭の團欒子供の慰安を圖ること
三、其の他奉祝の赤誠を表する適當の施設を考究實施すること

ハンドバッグ 師走の一幕
淑女が鍾路街で百圓盜難
慌しい暮の街の失策と判る

師走らしいナンセンス劇一幕……待望のボーナスも貰り師走の街は本格的な賑やかさを呈し、これにつれて歲末警戒も嚴重を極めてゐる折、廿日午後四時半頃京城鍾路署の司法係へ駈けつけた京城樂園洞張淑子さん（二一）〃只今鍾路十字路電車停留所で電車を待つてゐると或る男が自轉車で走つて來たと思ふ瞬間百圓在中のハンドバッグを捥つ拂つて後方の闇に入れて逃走した〃と申告、スワッ！大事と刑事連止に活動せんとする時警備電話がチリリン……京城東仁洞七ノ一五牛肉行商李榮根君が鍾路十字路で行商せんとして籠の中に見知らぬハンドバッグが入つてゐるので鍾路派出所へ屆出たとの報告、よく調べた結果李君が自轉車で鍾路街を疾走中安全地帶の張さんにつきあたつた拍子に籠の中へハンドバッグが落ちた事判明、張さんから正直な李君に金一封を贈つて落着

京城の肺臓、心臓
もくくたる煙突、車輪の響

午後六時—龍山のラッシュアワー

警察の窓から眺めた師走の巻—龍山署の巻（B）—

もくくとこの數年來龍山一帶に煙突の數が加速度的に增加して來た

漢江沿岸には鐵道局の大工場を始め下流唐人里に唸りをあげてゐるのは東洋一を誇る京電の發電所だ

そして京町一帶を中心に、元町、漢江町の大小を合はせると約二百本の煙突が總ゆる大京城の生產に馬力をかけて今師走の空へ一齊に火の粉を吹きあげてゐる

サイレンの騷音と共に工場街から吐き出された足・足・足・どす黑い足、これら工場勞働者は一萬を超える、自由勞働者その他一萬五千を加へて約二萬五千の勞働者が府內孔德里一帶に太陽のない街をこしらへたのだ、年の瀨にあふられて木枯しが襲ひかゝらうとも彼等はじつと動かない表情で大きな事を見つめてゐる、だが彼等とて切實な生活難に眼を閉ぢもすれば、その反面他國では見られぬ純朴さとユーモアをもつてゐるのである

去年の冬であつたか漢江の採氷人夫が突然ストライキをやつたことがある、例年にない質の良い氷で四週續きの日であつたから關係者も一寸その罷業の解釋に苦しんだ彼等の言分といふのは「薄くて、氷はスラくと割れ仕事は樂であるが、今年の氷は少し厚過ぎるから賃金を上げて欲しい」といふのであつた、惡質で仕事に時間が掛つても賃ければ安く働かうといふのである彼等にはエネルギーの價値等を考へるとけ面倒臭いのであつた

つい最近であつたが巨廣の職工が「歩合を上げて呉れろ！」と叫んでチョコマンからアボヂまで鉛を握るのをピタリとやめて親方さん達を困らせたことがあつた、かうして同一の經營者に屆はれてゐない——所謂自由勞働者の結束が不思議に迅速に確實に行はれるのである

それだけに大した惡氣もないが、何しろ二百以上の工場だ、取締りにあたる龍山署高等係でも頭を惱ましてゐる、高等係の大井主任は絕對和解主義、經營主をなだめてなるだけ勞働者を溫めてやらうといふ態度、だから工場內にストライキでも起きさうな緊張が感じられると若手刑事はノロノロと幣の制服を着て職工達を集めて『大經濟論』をおつ始める——諸君！勞働者諸君！君達のいけらとすることは何か！君達の求めんとするものは何か！——入れ代り立代り上衣をかなぐり捨て、握りしめた拳をふり揮つて、口角泡を飛ばす、數時間の後のその熱情にボーッと上氣した職工達は『分つた、解つた』と三々伍々工場へ歸つて行くのであつた

朝まだき「ブー」と鳴くサイレンと共にベルトに捲きついた車輪と車輪が凄まじい騷音と共に迴轉を起す——それはあたかも大京城の肺臓と心臓とが相呼應して血脈をほとばしらせてゐるやうだ（寫眞は漢江岸の工場地帶）

愛國部へ 續々と獻金

咸南文川郡川內里尋常高等小學校の兒童は校長や先生から聞かされた國防訓話に感激して十月から獻金團を組織し一錢、二錢と小使を持ち寄り二ケ月間に貯めたる四圓九十錢を軍司令部愛國部に獻金した、このほか次のやうに感激の獻金が續いてゐる

▲咸南永興郡耳興公普生の新資代金四圓六十八錢 ▲新義州商業生徒二圓九十九錢 ▲平北龍川郡東上公普生二圓卅七錢 ▲海州公立女學校生七圓五十五錢 ▲黃海道花城公普生五圓 ▲開城公立商業生一圓四十錢 ▲同公普生二圓 ▲同滿月公普生一圓十三錢 ▲京城第一高女生第十七回獻金七圓七十五錢 ▲光州女高普十圓

曳船爭議は 休船解除

【大阪電話】大阪の曳船爭議は廿日午後六時から大阪港三條通築港會館で雙方代表者會見の結果、爭議團の要望の先決問題たる休船解除を爭議團で承認同夜直ちに休船中の四百餘隻の曳船に休船解除命令を發したので、遂に二日間に亘る休船は解かれたなほ根本問題については今後雙方協議の上解決をする筈である

廿萬圓を以て 半島一の武德殿
明秋迄に京城に建設

會員十萬を突破する大日本武德會朝鮮地方本部では、今秋梨本總裁宮殿下を迎へ奉り、數々の光榮に浴し之を記念して武德殿の建立を計畫し、目下設計を急いでゐるが、新貝警務部長は東京より歸途、京都その他各地方道場を實地視察し意と氣織りすることゝなり、その敷地も最も便利な地點を撰定、新春早々地鎭祭を擧行、十五萬圓乃至二十萬圓を以つて明年秋までに竣工せしめる豫定であるが、同武德殿は演武場として神聖を保ち、半島第一の武道の修練場たらしむることゝなつた

京師氷上軍 けふ內地へ

日光で開催される全國中等氷上大會に出場する京城師範アイスホッケー部選手一行十名は信廣教諭引率で廿一日午前十時五十分京城驛發列車で遠征の途に就く、京師は昭和七年に優勝してから都合で出場せず三年振りの遠征であるが必勝を期してゐる

けふから科學館休み

京城倭城台恩賜科學館の陳列品は現在約三千九百餘種、一萬八千餘點に達し同館では總動員でこれら整理調査のため廿一日から廿五日まで閉館する、なほ同館の『子供の會』は昭和三年開始以來去る十四日までに開催三百三十二回に及び、その入場人員十五萬九千六百六十八人で、一回平均四百八十一人であるが本年は閉館して明年一月廿五日から再開する

犬に咬る

京城竹添町三ノ三伊集院智君（二）は廿日午後四時頃同八五番地上で野犬に咬まれ輕傷を負ひ手當中であるが、野犬の行方を西大門署で探してゐる

學位授與

學位授與認可（十九日附）
醫學博士　京城論文　朝鮮　金晟鎭

けふの天氣

天氣はよくなる

お歲暮に　お年玉に
鳩
梅の香
春に魁けて新年のお座敷を飾る御進物品には鳩居堂の梅の香が最適でございます
竹筒入壹圓　內地送料拾四錢
外ニ上品各種
（目錄呈送）
京都市寺町姉小路（振替大阪六三八）
鳩居堂

ヤパパンモア

そばかす にきび しみ……に
〃ハロー〃と呼び掛ける 彼氏名はアモンパパヤ 專賣特許の製法を以て 人氣を集めるパパイン 酵素應用藥用クレーム
見本瓶進呈　二錢切手を左記の本舖へお送りなさい
▲一號普通……一圓三十錢
▲二號强度……一圓八十錢
▲化粧品店・藥店・百貨店販賣
東京市本所區緑町二丁目　本舖　杉田商店

ヒビ　あかぎれ　凍傷
冬の寒風も朝夕洗顏後お肌の乾かない內に少量のシモン クリームをおつけになれば酷寒怖るゝに足りません。
シモン 白粉　シモン 石鹸
共にシモンクリームの姉妹品として不可欠の御化粧料です
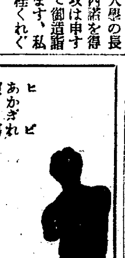
CREME SIMON PARIS
代表者 L. L. NEMIROVSKY,
465 Route Cardinal Mercier, SHANGHAI.

玉突台
世界的選手　東京市芝區田村町　鈴木龜吉商店　御報カタログ進呈　只今特賣中

遞信局 購買入札
詳細十二月廿一日本府官報ニ在リ

年中無休（冷藏貯藏）
本場 平壤栗
平壤府大和町
本家 久利屋號
振替口座京城一五八三四番

第十五期決算公告
貸借對照表（昭和十年十月卅一日）

借方（資產ノ部）	
未拂込資本金	一、四〇〇、〇〇〇・〇〇
起業費	四、三六五、八〇六・六一
有價證券	一、〇二五、七四四・五五
出資金	五〇、〇〇〇・〇〇
原料及材料	四七、五九九・六六
製產品	三三、一七〇・七一
未決算	一三六、四三三・〇七
桃花鑛山勘定	一〇〇、九五四・七六
金倉組合	一九六、〇九六・〇九
正貨	四、一二九・三三
合計	七、三五三、九〇五・三〇

貸方（負債ノ部）	
資本金	五、〇〇〇、〇〇〇・〇〇
法定積立金	九七、〇〇〇・〇〇
恩給基金	八〇、二六五・〇四
鑛夫救濟資金	二六、九七七・一〇
預り金	一五八、九二五・七七
仕拂手形	一、〇五〇、〇〇〇・〇〇
未拂年賦金	六六、一五〇・〇〇
三井鑛山株式會社	三八八、六五四・四五
銀行	七〇、二八八・三八
前期繰越金	三三、一〇九・七九
當期純益金	三三四、八〇四・九二
合計	七、三五三、九〇五・三〇

右ノ通リニ候也
昭和十年十二月
三成鑛業株式會社

ハギレ　モス新モス人絹ネル大島銘仙　卸
新小賣開業者ニハ懇切御指導仕候
送呈　大阪市南區瓦屋橋東詰　津村合資會社

花柳病科　皮膚科　泌尿器科
植木醫院

商品券　勸業債券　諸公債　高價買入
京城府大和町一ノ三五　齋藤商店　電本局六〇一二

京日案內

貸家　南大門町二三ノ六交通至便高級店宅中家　貳拾四圓二階建溫突參拾五圓と四拾五圓溫突浴室物置瓦斯電燈水道完備　右ヨ所　小西

金融　官公吏會社員　極秘月賦にて御用立いたします　京城古市町壹ノ壹參貳（電車通上バス停留所）ミノヤ

恩給　最長期御立替利子極安電話買入及金融　龍山警察署前　元町一丁目一三〇番地　千葉商會　電話龍山一三三八番

金融　の事なら何でも御相談に應じます御出で下さい恩給電話不動產手形及月賦日掛けの便もあり、京城本町五ノ一四　電本一七七三番　合名會社

恩給　立替最も低利利子一分二厘まで　電話極秘　官公吏月賦及日掛の便あり　京城府本町五ノ一四（電車本町入口）電本一七七三番　合名會社

貸家　松月洞一ノ一五九　十二疊六疊四疊半三疊溫突　浴場專門水道附家賃貳拾四圓　御用の方は電光一七〇五

電話　御入用の方は御相談に應す（賃又は讓）　若草町二〇六　三榮商會　電本四五ノ五番

本紙一萬號記念三千圓懸賞一等當選・新上演映畫

人生謳歌 (8)

森岡多作

寺本忠雄 畫

奇禍（四）

「しまッた！」

狂ひ舞ふ、螺旋の、渦の、眩惑ひに、浴びせかけられるやうな不吉な戰慄に、驚きに、老職工は蒼つとなつた。

しんしんと全身をすばしる、背柱立つやうな寒氣と恐怖と、燃ゆるやうな、熱ぼたい焦燥と狼狽を觀じた。

「いけねい。」

劇しく頭を振つた。螺旋が……渦が……眼の前で、心の中で、ぐるぐると、めぐりめぐつた。と同時に、平均を失つた心を、迚後の合はぬ狂ひを感じた時、狼狽と焦燥は火となつて、蒸つと額に燃えた。瞬間全身の血が頭上に向つて突き進み、荒凄じい耳鳴りと共に精神的な嘔吐氣を感じて、くらくらとした。

「うわう……」

其の叫喚に愕然として顏を上げた隣の職工は、颯つと顏色を變へると、夢中で背後へ飛び退いた。

何か取り止めのない奇怪なことを早口に叫びながら、老職工は側のスパナアを無茶苦茶に振り廻してゐた。老職工の血走つた眼は物凄く額に釣り上り、顫つと天井を睨みつけてゐた。そのキラ／＼と油ににじんだ蒼白の顏が、硬く歪んで、ピクピクと痙攣した。

「いけねえ。」

「狂つちやつたンだ。」

咄嗟、旋盤を離れてとび散つた職工等は、白紙のやうに怯えた顏を、遠巻きに重ね合つた。

「……」

狂つた老職工は、スパナアを無茶苦茶に振翳して、恰も眼の前に仇敵でもゐるかのやうに、旋盤に向つて早口に何か叱りつけた。

「おい、醫療室へ連れてこ。」

「ウン、さうしなくちやア。」

二人の職工がそつと、狂つた老職工の背後から忍びよつた。一同は思はず旋盤の傍て、凝つと吐息をひそめた。

「うわう……」

瞬間、狂つた職工は咆哮して、手にしたスパナアを振翳したまゝ折から通りかゝつた例の工場參觀者の方に向つて突進した。

「あッ、いけねい。」

職工等はばら／＼と其の背後から追つて駈け出した。

取押へようとして駈けよつた職工等の頭越しに、狂つた老職工の振翳すスパナアが訪問者の相川夫人に對つて、無茶苦茶に叩きつけられるのが瞬間見えた。

が、直に誰かが羽交締にしたらしく、スパナアは空で狂つた。そして、それもすぐに他の多くの手で捥ぎ取られると、取圍んだ作業服の一角が崩れて、激昂して猛り狂ふ何か口走る狂職工の兩腕を、左右から多くの手が犇と摑んでつれ去つた。

職長が度膽を拔かれて飛んで行つた。現場主任が蒼白な顏をして取圍んだ作業服を押しわけた。

さらした藍めきのズボンの間から、打倒れた相川夫人の訪問着が見え隱れした。

護謨輪の病人車が喚ばれて、應急手當を終つた相川夫人の體が車に移された。

車の側に付添つた白皙の青年紳士の顏は、神經質らしく、げつそり怯えて疲れてゐた。

職工等は、職長が傲岸な顏をしやくるまでもなく、包圍を解いて默々と各自の旋盤の方へ歩みよつてゐた。

「凄かつたね。」

「おつさんも可哀相なことをしたな。」

「だけど、あの女の人も氣の毒だね。」

「全くね。とんだ災難さ。もう一足、早いか遲いとね……」

「迚も、もと／＼の體にはなるまいな。」

將棋新手合（四）

於東京市日本橋區蠣殼町二ノ七 溝呂木將棋所

左香落 四段△松下力（東京） 二段▲中村貴男（東京）

（圖は二四馬迄の局面）

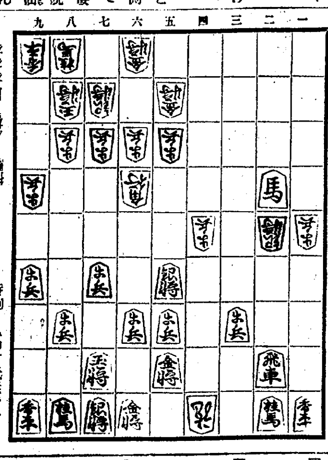

▲中村氏 桂歩歩 持駒

△二六銀 ▲三四馬 △二七歩 ▲四八飛 △二九龍 ▲三六歩
△四六歩 ▲五五桂打 △同 角 ▲同 銀 △三七銀 ▲一八飛
△二八歩成 ▲一六飛 △一九と ▲五六馬

溝呂木七段講評

（上手）三六銀の處、先手に二七歩と打ち換い二六歩と留めても敵飛車の方針を留め切れないから、三六銀と捌くのは順當である。

（下手）四八飛と交換に振るのは至當である。

（上手）四六歩と突いて、角將の活用を塞ぐのは敵飛車を四五へ顏出させては防戰が利かないから已むを得ない手段である。

（下手）五五桂と打つて、敵角を取るのは良い手である。

（上手）三七銀と打つて敵飛車の働きを阻止するのは此の場合已むを得ない手である。

（上手）一九とは面白くない、玆は三八との順に指す處である。

（下手）五六馬と引いて、敵龍に當るのは良い手順である。

DKラヂオ

けふの番組 二十一日（土）

午前七時（東）基礎獨語講座（終） 武内大造
同七時三〇分（東）朝の修養 イエスの宗教（四） 文學博士 石橋智信
同七時五一分（東）ラヂオ體操
同八時一〇分 今日の天氣見込
同九時 衛生メモ
同九時一〇分 氣象通報（釜山）
同九時一五分 同 料理獻立
同一〇時三〇分（東）母の時間 冬休みと子供（一）身體の注意 醫學博士 五斗欽吾
正午（東）時報、日用品値段、鮮魚卸値段
午後零時五分（東）輕音樂 東京マンドール 指揮 綱代景介
一、マンドリン合奏 （イ）伊太利の復活…アネルリ作曲 （ロ）圓舞曲「ドナウ河の漣」イヴァノヴイチ作曲
二、木琴とピッコロ （イ）ピッコロ獨奏 薔手曲「思ひ出づれば」ピレ作曲 （ロ）木琴獨奏 ガロップ「鳥おどし」フリード作曲 （ハ）二重奏1、音樂會用ポルカ「屋根の雀」スカラ作曲 2、行進曲「星條旗よ永遠なれ」スーザ作曲
木琴 星出義男 ピッコロ 岡村郷吉 ピアノ伴奏 江口四郎
同零時四〇分 ニュース
同二時（京）家庭講座 肥る爲の食物と瘦せる爲の食物 小山春之輔
同三時一五分 趣味講座（朝鮮語）年賀狀のロマンス（釜山） 李軒求
同三時四〇分（東）氣象通報
同四時 ニュース（氣象通報釜山）
同六時（東）うたのおけいこ（テキスト五二ページ）子供のテキスト十二月號特選童謠 一、鳩時計 河盛紀世子作詞 弘田龍太郎作曲 二、秋 高井翁作詞 成田爲三作曲 柴田秀子
同六時二〇分（東）コドモの新聞 關屋五十二
同六時二五分 講演 昭和十年の朝鮮の經濟界 朝鮮商工會議所會頭 賀田直治
同六時五五分（東）カレントトピックス
同七時 ニュース 天氣見込 職業紹介
同七時三〇分（東）常磐津 廓の仇夢 淨瑠璃 常磐津八重 三味線 常磐津ふみ 上調子 常磐津みや子
同七時三〇分 講演（釜山ローカル）一、年賀郵便及年賀電報に就て 釜山遞信分掌局長 小城文八 二、電話交換に就て 釜山郵便局電話主事補 中村タス
同八時（大）詩の朗讀 桃谷演奏所より中繼 一、「冬と子供達」と「風」深尾須磨子作詞 二、日本刀 高橋元吉作詞 三、永訣の朝 宮澤賢治作詞 四、虎 萩原朔太郎作詞 五、やいたをたてる母子 坂本遼作詞 六、井戸端 尾崎喜八作詞 七、クリスマスの夜 高村光太郎作詞 照井瀴三 伴奏作曲 伊藤昇
同八時二〇分（大）浪花節 鉾名の鍬平…長谷川伸原作 酒井雲
同九時 時事解說
同九時三〇分（東）時報、ニュース、氣象通報、翌日の番組、ニュース再放送
同一〇時 ニュース（新鮮語釜山）

第二放送
午後零時五分（東）輕音樂
同三時一五分 趣味講座
同六時 管絃樂
同六時三五分 時事解說
同七時三〇分 講演
同八時 獨唱
同八時三〇分 古談
同九時 伽耶琴

あすのきゝ物 二十二日（日）

午前一〇時（東）内閣創設五十周年記念（一）式典實況 首相官邸より中繼 （二）講演 法學博士 清水澄
午後一時二〇分（大）義太夫（第一回全國素義コンクール入選者）
同二時二〇分（東）ラヂオ・コメディ 喧嘩上手
同三時 浪花節 恩讐二筋道 京山天風
同六時（東）お話 冬至 水野良平

クリスマス音樂 國際放送
同七時二五分（東）國內放送
同七時三〇分（獨逸より）交響曲
同八時三〇分（大）歌謠曲 山里せつ子外
同八時五〇分（東）ラヂオ小說 ハウス蝸牛 徳川夢聲

講演 昭和十年の展望（四） 朝鮮の經濟界

朝鮮商工會議所 賀田直治 ―午後六時二十五分―

昭和六年を底とし爾來累年發展し殊に本年に於て全面的に最も進展せる經濟現象なることを說明し、尙ほ朝鮮經濟自體の特異性並に內地及び滿洲との對比及び影響關係を檢討し、今年は正に明年經濟躍進に對する劃期的時期なる所以を述べ更に今後に於ける朝鮮經濟界の使命並に任務に關し希望の諸點を列擧して講演を結びたい

演藝案內

團成社 鍾路三丁目停留場前 電光角
廿日封切 每日三回午前十時半、午後一時半、六時廿分、新築開館一周年記念超特別大興行
RKOラヂオ超特作映畫 ジョン・フォード監督 ヴイクター・マクラグレン主演 **男の敵**
女ゆえに身を誤てる警諜にして善良なる巨人の悲劇！蓋し「暗黑街」以來の大男性劇、息もつかせず引張つてゆくこの魅力と名演技は恐らく歌舞伎劇にもこんな素晴らしいものはないであらう
廿世紀フオックス超特作映畫 シャーリイ・テムプル主演 天然色場面挿入 **小聯隊長**
お馴染テムプルの素晴しい傑作出て益々精彩に富むテムプルの熱演振りを御覧下さいまし
大每、大朝國際世界ニュース 數篇

松竹座 P・C・L 東寶 黄金町 電本三五〇
十九日より三日間松竹座の名蔵末大奉仕豪華三回興行 大衆席十錢開放十二時半迄小人半額
極東提供超特作時代劇 原作脚色山中貞雄 監督仁科熊彦 撮影藤井春美 嵐寛壽郎主演 **なりひら小僧** 前篇
市川莚三郎 東正二郎 頭山桂之介 原駒子 阪本太郎 歌川絹枝 堅上絃瑞 小島一代共演
ワーナーナショナル超特作映畫 ジョーン・ドーメリー監督 名犬リンテインテイン主演 **危機一髪**
極東映畫特作現代劇 原作脚色竹井諒 監督稲西ジョージ 青木繁 宮城直枝主演 **新婚楽しき頃**
月岡正美 多賀良 今川うめ子 富原直正 蒲川浩 梅田雅俠助演

中央館 新興キネマ 廿日封切 電本三〇一
新興キネマ東京撮影所特作 婦人倶樂部連載 新潮社發行小說 原作吉屋信子 監督村田實 **女の友情** 全拾五卷
伏見直江 江川なほみ

京寳館 松竹共營 電龍三一二 練兵場
十九日より四日間 蹈下席二十錢
蒲田特作明朗篇 原作脚色壓齋興一 監督深田修造 撮影小倉金彌 水島光代 小牧和子 近衛敏明 城多二郎共演 オールサウンド **大學の赤ん坊**
蒲田の新鋭深田監督は先きに「港まつり」での手腕を認められ今度は大學の水泳部に赤ん坊が舞ひこむと云ふとんでもないストーリーにナンセンスを鏤めせんと興味あるキャストで撮りかゝつたものです
右太ペロ特作時代劇 原作猿澤丈市 監督中川信夫 撮影玉井正夫 市川右太衛門主演 オールサウンド **御用唄鼠小僧** 山川桃太郎 高堂國典 花岡菊子 堀江清子
眼と耳の新聞 松竹發聲ニュース 第二三三號
新興キネマ京都撮影所超特作 原作邦枝完二 意匠小村雪岱 監督石田民三 撮影三木茂 大阪朝日新聞連載 **おせん** 全拾卷 鈴木澄子 市川正二郎主演 松本泰輔 梁春子 小宮一晃 近衛敏明 尾文人助演

喜樂館 日活直營 京城本町 電本三〇五九
恒例喜樂祭 大衆席二〇セン 十八日より二十一日まで四日間
日活京都作品特作時代劇 監督…久見田喬二 **旅役者お七狂亂** 水之江澄子入社第一回作品 高瀬實乘 深水藤子 小林重四郎 市川正三郎助演
日活映畫特作豪華現代劇 原作中村武羅夫 **薔薇色の道** 大島屯 中野がほる主演
二拾二日より二拾四日まで三日間 タンオール・トーキー（短期）日活獨占映畫・日活ウェスト（大河內の丹下か左膳の傳次郎か 日活名篇丹下左膳本年度最後の御目見得）
新版丹下左膳 第一篇大會 林不忘原作 伊藤大輔監督 新潮所載 大河內傳次郎二役主演 大衆席二〇セン

京城劇場（演劇） 本町三丁目（電話本局二五一四番）
笑の王國大一座
大笑！爆笑！へと快ない時を御過しのファン皆樣へ十九日より笑の王國常連一座引續き華々しく開演致します
プログラム 一、笑劇 二人の嫁 一場 二、諷刺劇 心の脫線 二場 三、社會劇 三人の掛 三場 四、喜劇 結婚許可證 喜場
特別出演 東京舊劇界の巨將

朝日座 京城本町五丁目 電本二三六
マキノ演劇研究所 二十一日より二日間 **星朝座** 第一回公演
今回新らしく生れたマキノ演劇研究所星朝座の男女優數十名は二十一日より二日間朝日座に於て開演する事になつた藝題等も我が各文士の巨頭連の新作物計りを撰定して上演する由出演俳優連も全部若手揃ひで一九三五年歲末の不景氣風を吹き飛ばすの勢ひで熱と力のある演技を現らわすと彼等は誓ふ
プログラム 門繪陽一郎作 一、夫婦戰線異狀なし 一幕 小山內薰作 二、根思草 二幕 金子洋文作 三、截運 一幕 林不忘作 四、切春の唄 一幕 各等三十錢均一

浪花館 松竹映畫 全鮮封切 明治町一 電本一〇〇
十八日より二十二日まで晝夜三回上映、昭和十年歲末徹笑週間 お若い方も！お年を召した方も…朗らかに笑しめる
松竹トーキー **鏡りの八重子** 島津保次郎特作
松竹トーキー **花嫁の寢言** 五所平之助作品
初婚早々の花嫁が夜な／＼寢言をいふ。さつとあなたを憶まさずに桃色トーキーです。初婚の方々は樂しかつた時を憶ひ出して下さい。お年よりの方々は若返つて下さい。若輩の方々はさあ！一度開いて下さい。そして朗らかに昭和十年を送りませう！

若草映畫劇場 若草大通り
愈々近日開館致します
京城で初めての新株式大映畫劇場 これは興行者の映畫劇場ではなく皆樣の若草映畫劇場で御座います 皆樣の御期待を擔ひ大都映畫と優秀洋畫の封切場として新春のプログラムは追つて發表致します
永らく御贔屓に預りました大正館は十二月十六日限り閉館致しました 皆樣の絕大なる御愛顧に答へて、新朝鮮一を誇る若草映畫劇場が

大阪商船出帆
新造船 大同丸・洛東丸就航
北鮮門司阪神急行 ◎內、鮮、滿連絡優秀客船
大連直行 門司發正午 十時
基隆直行 門司發
大阪商船株式會社 京城出張所 京城府南大門通三丁目一〇六 東京火災ビル四階 電話本局長一〇三〇番 （案內書進呈）

近海郵船仁川出帆
上海行 安東丸 十二月廿二日
沿岸航路出帆
海州行 每日出帆 群山行 毎日出帆 木浦行 ...
朝鮮運送株式會社 仁川支店回漕部 電話一〇八番五五九番

國際運輸會社 鮮內代理店・案內所
仁川 慶田組 釜山 釜山商船組
ジャパンツーリストビューロー 京城三越 京城三中井 京城東大和橋 案內所

仁川汽船出帆廣告
海州線 直航 隔日出帆
黃海線 各驛ト船車連帶貨物取扱
馬山德石浦 每月五回出航
長淵線 每月五回出航 龍湖島 松江 德洞 小靑島
仙峯線 隔日出航 寄港地＝九味浦 苔灘 大靑島
唐津線 隔日出航 寄港地＝漢津 月浦里 富里浦
德島線 隔日出航 寄港地＝吾老里 自動車連絡取扱
德積線 隔日出航 寄港地＝蠶里 豊島 大阜島
席毛浦線 每月二十回出航 寄港地＝伽洞 信島 長峰 仙水 乾坪 外島 石浦里 注文島
馬山線 隔日出航
白石浦線 每月六回 出航（忠南）
此ノ外ニ沿岸各方面行貨物取扱
仁川汽船株式會社 仁川港町二丁目 電話五一番 一四〇番

朝鮮郵船定期出帆
乘客貨物低廉船中食事付 △印船各航路
東京行 丸 十二月二十日
△江原 丸 下關、神戸、名古屋、淸水、橫濱、東京
大阪行 丸 十二月十八日
滿洲行 丸 十二月廿四日
鹿兒島行 丸 釜山、長崎、鹿兒島
大連直行 丸 十二月廿九日

威海衛、芝罘、大連行
威海衛、芝罘、大連行 十二月十七日 十二月十九日正午
鎭南浦、大連、天津行 十二月十三日 十二月十五日
長山丸 出港
案內 仁川海岸町 代理店 野口商會 電話三三番・一七三番
ジャパンツーリストビューロー 京城三越支店內

嶋谷汽船出帆
日本海丸 ×明石丸 ×天朝丸 十二月十五日 十二月二十三日 一月二日
裏日本、北海道、樺太行（各地急行）
×印八幡太行
仁川出帆 代理店 日鮮海運株式會社 電話五〇番
群山出帆 代理店 群山海運株式會社
木浦出帆 代理店 鮮海運出張所
釜山出帆 代理店 電話四〇番
浦項出帆 代理店 浦項運輸會社
北陸、北海道行 笠戶丸 定期
各驛命令航路 川崎鋪、淸津、新潟、小樽、敦賀、伏木、大泊
內地寄港地 城津、新潟、敦賀、伏木、舞鶴、北海道
元山出帆 代理店
◇各驛共最新式優秀貨客船ニシテ乘客設備完全ス
嶋谷汽船株式會社 神戸市神戶區海岸通

凶厄を滅し吉福を招くと云ふ 男女一代の守り本尊頒布

子年生れの人は 千手觀音
卯年生れの人は 文殊菩薩
午年生れの人は 勢至菩薩
酉年生れの人は 不動明王
丑寅年生れの人は 虛空藏菩薩
辰巳年生れの人は 普賢菩薩
未申年生れの人は 大日如來
戌亥年生れの人は 阿彌陀如來

病難 剣難の災厄 火難の災厄 水難の災厄 其他あらゆる一切の災厄をのがれ

守り本尊（本金襴守袋共）金九拾五錢

東京市瀧野川區西ケ原町三四七 大日本授德會 振替東京一九八二三番

タイヘイレコード

流行歌 塹壕の夢
新春年歌 とても今宵は 吉田一男 津田瀧子
右太プロ映畫主題歌 箱根八里 橋本一郎

高級化粧石鹸 レコード石鹸

胃腸カタルの良藥 ヘルプ

柏村博士創製

本邦胃腸藥中最も精妙なる配劑により嶄然光輝ある成績を示し、二十數年來の聲價を保持するヘルプは食傷、水瀉、時候あたり、腹冷え、冷え腹等に起因する胃腸カタルの治療に効果あり、特に下痢腹痛を消退し消化と榮養吸收を促進する作用は、誠に敏速快適この上なく、慢性急性の胃腸疾患中左の如き症狀に服用して滿足なる奏効を見る良劑である。

●何となく胸工合が惡い時・口が渇き、何となく胸苦しい時・大便後、肛門に不快感ある時・水樣下痢の長くつづく時・腹はり、ゴロゴロと鳴り、むかつく時・食慾なくゲップの多く出る時・胃部に動悸性の疼痛を來した時・食前食後に胃部の痛む時・舌に苔が生え口中の臭い時・貧血症の時・粘液便し滋養物の身につかぬ時。

二十錢 三十錢 五十錢 一圓

本舗 東京・淺草 津村敬天堂

齒を白く強くしムシ齒をつくらぬ

クラブ齒磨

煉・半煉